Registered No. M-4483.

யுத்த சஞ்சிகை

மலர் III.] 1943-ம் ஞூ ஜூலை மீ 9உ, வெள்ளிக்கிழமை [இதழ் 27

சீன யுத்தத்தின் 7-வது ஆண்டு விழா

மிஸ்டர் சர்ச்சில்.

சீன யுத்தத்தின் 7-வது ஆண்டு விழாவை முன்னிட்டு, பிரிட்டிஷ் மக்களின் சார்பாக நான் உங்களுக்கு வாழ்த்துக் கூறுகிறேன். 18 மாதங்களுக்கு முன் பிரிட்டனும் சீனாவும் நேச நாடுகளாக ஒப்பந்தம் செய்து கொண்டன. இந்த ஒப்பந்தம் பெயரளவில் மட்டு மின்றி, உணர்ச்சி யளவிலும் அமைந்திருக்கிறது. பல வகை இன்ப துன்பங்களிலும் நம் இரு நாடுகளும் அது முதல் ஒன்றுபட்டே இருந்திருக்கின்றன. வடாப்பிரிக்காவில் வெற்றி பெற்றோம். யாங்ட்சியிலும் வென்றோம். கிழக்கிலும் மேற்கிலும் என்ன நடக்கப் போகிறதென்பது பற்றி தெளிவான சாட்சியங்கள் இருக்கின்றன.

நாம் நடத்த வேண்டிய போராட்டத்தைப் பற்றியும், அது சம்பந்தமான கஷ்டங்களைப் பற்றியும் பிரிட்டனோ சீனாவோ, குறைவாக மதிப்பிடப் போவதில்லை. சம்பவங்களின் போக்கு இப்போது தெளிவாகிக் கொண்டு வருகிறது. இதுவரை நம் எதிரிகள் தான் போராட்டத்தை ஆரம்பித்துக் கொண்டிருந்தார்கள். இப்போது நாமே ஆரம்பிக்கப் போகிறோம். உலக முழுதிலு முள்ள அக்கிரமக்காரர்கள் எந்த வித நிபந்தனையுமின்றி சரணடைய வேண்டிய காலம் விரைவில் வரும் என்று ஆவலோடு எதிர்பார்த்துக் கொண்டிருக்கிறோம்.

பிறகு உலக நிலையைத் திருத்தி யமைக்க வேண்டும். இது மகா கடுமையான வேலை. அப்போது நாகரிகக் கலைகள் மீண்டும் புத்துயிர் பெறும். யுத்தத் தீயில் தழைத்தது ஆங்கிலோ-சீன ஒற்றுமை. யுத்தப் பரீட்சையிலும் இந்த ஒற்றுமை வெற்றி பெற்றது. ஆகவே, சமாதானம் ஏற்பட்ட பிறகு, ஏற்படக்கூடிய பல வகைச் சிக்கலான பிரச்சினைகளுக்கும் முடிவு காணுவதற்கு இந்த ஒற்றுமை ஏற்றபடி பயன் படும்.

—மிஸ்டர் சர்ச்சில் ஜெனரலாசிமோ ஷியாங்-கெய்-ஷேக்குக்கு ஜூலை 6-ம் தேதி விடுத்த செய்தி

சீ ன வின் வீ ர ம்.

'எந்தையுந் தாயும் மகிழ்ந்து குலாவி' என்ற பாரதியார் மெட்டு.

1. சீனத்துமக்களின் செந்தழல் தியாகங்கள்
செப்பவு மாகாதே—அவ
ரானதினலாறு ஆண்டுகள் போராடி
அஞ்சாது மிஞ்சுகிருர்.

2. மெத்த உறுதிகொள் சித்த முடையவர்
எத்தனை யோவகையில்—அவர்
நத்துந்தி ருநாட்டின் பத்திகொண் டே தினம்
பித்துப்பி டித்தவர் தான்.

3. அக்கிரம நிப்பனும் அஞ்சிடும் போர்த்திறல்
ஆற்றலில் மிக்கவர் தான்—நாளும்
சிக்கித் தவித்திடும்—சீரியர் தங்களைச்
சேரவே மீட்பவர் காண்.

4. நேசதே சங்களின் வாசம லரென
பேசப்ப டுஞ் சீன—அதன்
நாசந்த விர்ஜென்ர லாசிமோ ஷாங்கேஷேக்
பாசமுடையவராம்.

5. நாலரைக் கோடி சதுர மைல் கொண்ட
நாடது சீனவாம்—அதன்
பாலரை நாற்பத்தைந்து கோடி பேர்களைப்
பாலித்தி டும் நாடு.

6. நீரும்நி லவளம் சீரும்உ லோகமும்
நேர்ந்திடு நன்னடு—அது
யாரும் இனிது உறைந்து வளர்ந்திட
ஏற்றதோர் தொன்னடு.

பொருளடக்கம்.

	பக்கம்.		பக்கம்.
முகப்புப் படம் : மிஸ்டர் சர்ச்சில்	1	பெண்களும் யுத்த முயற்சியும்	6
சீன யுத்தத்தின் 7-வது ஆண்டு விழா ..	1	தொழிலாளர் பகுதி : சீனப் போர்த் திருநாள்.	7
பாட்டு : சீனாவின் வீரம்	2	கணக்கு பாழாயிற்று	8
போர்முனை நிகழ்ச்சி விளக்கம்	3	பிரிட்டிஷ் விமானப் பாய்ச்சலும், டாக்டர் கோப் பல்சின் கூச்சலும்	11
தலையங்கம் : சீன நாளும் பசிபிக்கில் புதிய பாய்ச்சலும்	4	நம் வேலையைப் பார்த்துக்கொண்டிருப்போம்.	12
" இதுபோன்ற பயங்கர யுத்தம் நடந்ததே கிடையாது "	5		

போர் முனை நிகழ்ச்சி விளக்கம்

முசோலினியும் பாஸிஸ்ட் கட்சியும்: உள்ளுக்குள் வேற்றுமைகள்.

சென்ற திங்கட்கிழமை ரோம் வானொலி நிலையத்திலிருந்து முசோலினி ஒரு பிரசங்கத்தை ஒலிபரப்பினார். அது பாஸிஸ்ட் கட்சி டைரக்டர்களுக்கு, அவர் செய்த பிரசங்கம் பாஸிஸ்ட் கட்சிக் காரியதரிசி ஸ்கார்லோ ஸ்கோர்ஸாவின் அறிக்கை பற்றி அதில் குறிப்பிட்டார். அந்த அறிக்கையைப் பலர் தப்பர்த்தம் செய்வதாக அவர் கூறுகிறார். அவர் மேலும் கூறுவதாவது :—

" இதற்கு முன்பு மக்கள் பல தவறுகள் செய்திருக்கிறார்கள். இவைபற்றி நாம் பிறகு பேசுவோம். ஆனால் இந்தத் தவறுகள் நல்லெண்ணத்தோடு தான் செய்யப்பட்டன."

ஒரு விஷயம் இங்கே குறிப்பிடத்தக்கது. ஸ்கோர்ஸாவும் பாஸிஸ்ட் கட்சி டைரக்டர்களும் சமீபத்தில் முசோலினியின் ஆட்சி முறையிலுள்ள குறைபாடுகளைக் குறித்து வெளியிட்டார்கள். சமீபத்தில் அவர்கள் முசோலினிக்கு ஒரு செய்தி யனுப்பினார்கள். கட்சி ஒழுங்கு முறைகளைக் கடுமையான நடவடிக்கைகளைக் கொண்டு வற்புறுத்த வேண்டுமென்று குறிப்பிட்டிருந்தார்கள். இத்தாலியர்களின் ஒற்றுமையைக் குலைக்க வேண்டி செய்யப்படும் எல்லா முயற்சிகளையும் இன்னின்ன கொடூரமான முறைகளைக் கொண்டு ஒடுக்க வேண்டுமென்று தெரிவித்திருந்தார்கள். சாதாரணமாக முசோலினிக்கு இவ்வாறு அனுப்பப்படும் கடிதங்களில், அவரைக் குறித்து வெகுவாகப் புகழ்ந்து எழுதப் படுவது வழக்கம். இந்தச் செய்திக் கடிதத்தில் அப்படிப்பட்ட புகழுரைகள் எதுவுங் காணப்படவில்லை. ஸ்கோர்ஸா என்னென்ன செய்யப்பட வேண்டுமென்று கோரினார் தெரியுமா ? (1) உள்ளச் சட்டங்களைக் கண்டிப்பாக அமுல் நடத்தவேண்டும். (2) பாஸிஸ்ட் ஆட்சிக்கு விரோதிகளாக இத்தாலியிலுள்ளவர்களைக் கடுமையாகத் தண்டிக்க வேண்டும். (3) உபயோகமில்லாத அந்நிய நாட்டவர்களை வெளியேற்றி விடவேண்டும். (4) நிர்வாகத் திறமை மேம்பட வேண்டும். (5) விநியோகங்கள் இன்னும் மேலான முறையில் நிர்வகிக்கப்படவேண்டும். (6) எந்தப் பொருளையும் அதிக விலைக்குத் திருட்டுத்தனமாக விற்காதபடி தடுக்க வேண்டும். (7) சுகபோக விடுதிகளையும் சிற்றுண்டிச் சாலைகளையும் கண்டிப்பான முறையில் மேல் பார்வையிட வேண்டும். முசோலினி வானொலிப் பிரசங்கம் செய்யும் போது, திருட்டுத்தனமாக அதிக விலைக்குப் பொருள்களை விற்கிறவர்கள் மீது மகா கடுமையான நடவடிக்கைகள் எடுத்துக் கொள்ளப்படுமென்றும், சுகபோக விடுதிகளையும் சிற்றுண்டிச் சாலைகளையும் அவை போன்ற ஸ்தாபனங்களையும் மூடிவிடப்படும் என்றும் குறிப்பிட்டார்.

முசோலினியின் முன்னேற்பாடுகள்.

பாஸிஸ்ட் கட்சி தோன்றியது முதல் இது வரை ஒரு முறையாவது நிர்வாக ஊழல்களைக் குறித்து ஒருவரும் குறை கூறியதே கிடையாது. இப்போது ஸ்கோர்சா குறைகூற முன்வந்தது முன்னேற்பாடாகவும் மிருக்கலாம். இத்தாலி, பணக்காரர்களின் ஆதிக்கம் மிகுந்துள்ள நாடு. ஆகையால் முசோலினியின் சொற்படியும் ஸ்கோர்சா இப்படிச் செய்திருக்கவுங் கூடும். கஷ்டம் வந்தால் சர்வாதிகாரிகள், தாமே பொது ஜனங்களின் கண்ணியம் வாய்ந்த தலைவர்கள் என்று பிறர் நினைக்கவேண்டும் என்பதற்காக, இப்படித் தந்திரமாக நடந்துகொள்ளுவது வழக்கம். நேர்மையில்லா சிப்பந்திகளின் வார்த்தைகளைக் கேட்டு சர்வாதிகாரி தவறு செய்துவிட்டாரே யொழிய, தாமாகவே, தவறு செய்யமாட்டார் என்னும் எண்ணம் பொது ஜனங்களுக்கு உண்டாக்க வேண்டுமெனபதற்காகத் தான் இந்த முறையை அவர்கள் கையாளுவது வழக்கம். இந்தத் தந்திர முறையினால், நிர்வாகம் நடத்தும் கட்சியைச் சேர்ந்த ஒருவரே முன் வருகிறார். நிர்வாகத்தைப்பற்றி குறை கூறுகிறார். பாஸிஸ்ட் கொள்கைக்கும் அதன் தலைவருக்கும் அகௌரவத்தை ஒரு சிலர் உண்டாக்குவதாக அவர்கள் மீது பழி சாற்றுகிறார். இதன் பயனாக, தம் கட்சித் தலைவரின்மீது பொது ஜனங்கள் கொண்டுள்ள வெறுப்பு நீக்கப்படுகிறது. இந்த முறையைக் கொண்டு, இதற்கு முன் தான் வெட்கப்படத் தக்க முறையில் நடந்து கொண்டதற்குப் பொறுப்பாளி தானல்ல என்று பொது ஜனங்கள் நினைக்க வேண்டுமென்று விரும்புகிறார். சில குறைபாடுகளை எடுத்து வெள்ளையாகச் சொல்லுகிறார் ஸ்கோர்சா. உடனே நிர்வாகத்தில் கடுமையான சீர்திருத்தங்கள் நடைபெறுகின்றன. பாஸிஸ்ட் கட்சியிலிருந்து, விரும்பத்தகாதவர்களை யெல்லாம் விலக்குகிறார்கள். முசோலினி பரிசுத்தராகிவிட்டார்! பாஸிஸம் சுத்தமாகிவிட்டது என்று பிறர் நினைப்பதற்கான மறைமுக ஏற்பாடுகளா யிருக்கலாம் இவை.

* * * * *

ஸ்கோர்சாவும் முசோலினியும் : கட்சியில் அதிருப்தி.

முசோலினியின் நிர்வாகத்தின் மீது ஸ்கோர்சா குறை கூறியதற்கு வேறொரு அர்த்தங் கூடச் சொல்லலாம். முசோலினியின் சம்மத மில்லாமலுங்கூட, அவர் குறை கூறி யிருக்கலாம். அப்படியானால் முசோலினியைப் பதவியிலிருந்து விரட்ட அவர் முரட்டுத் தனமாக முயற்சிப்பதாகவு மிருக்கலாம். அல்லது இத்தாலிய ஸ்தானீகருக்குப் பிடிக்காத தோர் கொள்கையை அவர் பலவந்தமாகப் புகுத்த முயற்சிக்கிறாரா ? முசோலினியின் சம்மதமின்றி அவர் அப்படிச் செய்திருக்க முடியாது. ஏனென்றால், தற்போதுள்ள நெருக்கடியான நிலைமைக்குக் காரணம் முசோலினி தான் என்று வெளிப் படையாகக் குறை கூற பொதுவாக இத்தாலியர்கள் எண்ணுகிறார்கள் என்று நினைப்பதற்குத் தகுந்த காரணமில்லை. அவர்கள் வெறுப்பெல்லாம் கொள்ளை லாபம் அடிப்பவர்கள் மீதும், ஒழுக்கமற்ற உத்தியோகஸ்தர்கள் மீதும், ஜெர்மானியர்கள் மீதும் தான். ஸ்கோர்சா தன் பொறுப்பை, உணர்ந்து அதாவது பாஸிஸ்ட் கட்சிக் காரியதரிசி என்னும் பதவியை முன்னிட்டு, தனக்குள்ள அதிகாரத்தைக் கொண்டு, தன் கருத்துக்களையும் சீர்திருத்தங்களையும் புகுத்த முயற்சித்திருக்கலாம்.

இந்த அறிக்கைகள் வெளி நாடுகளுக்கு அனுப்பப் படுவதில்லை. இவற்றில் ஒரு அறிக்கை சொல்லுகிறது : கட்சியின் பழைய படையினரைத் தனக்கு ஆதரவாகத் திரட்ட முசோலினி இப்போது முற்பட்டிருக்கிறார். இந்தக் கட்சியின் ஆரம்பக் காலத்தில் இந்தப் படையினர் பிற்போக்கானவர்களா யிருந்தாலும், அவர்களுடைய அந்தத் தன்மையை அவர் லட்சியம் செய்யவே யில்லை. மற்றொரு அறிக்கை சொல்லுகிறது : ஊக்க முள்ள இளைஞர்களைக் கட்சி டைரக்டர்களாகக் கொண்டுவரப் பார்க்கிறார் ஸ்கோர்சா. இதற்கு அரசாங்கத்தின் நிர்வாகப் போக்கில்

(9-ம் பக்கம் பார்க்க)

யுத்த சஞ்சிகை

வார வெளியீடு

மலர் III] 1943-ம்௵ ஜூலைமீ 9உ. [இதழ் 27

சீன நாளும் பசிபிக்கில் புதிய பாய்ச்சலும்

ரஷ்யா பரந்த நாடு. அது போலவே தான் சீனாவும். பண்டைக் கலையிலும் நாகரிகத்திலும் தலை சிறந்து விளங்கியது. சமீப காலத்தில், அதன் சிறப்புக் குலைந்து மற்ற நாடுகள் அலட்சியமாக நினைக்கக் கூடிய அளவிற்கு வந்து விட்டது. சீனாவிற்குக் கிழக்கே பசிபிக் மகா சமுத்திரம். இதில் உள்ளது தான் ஜப்பான். 5 சிறு தீவுகள் கொண்டது தான் ஜப்பான் சாம்ராஜ்யம். இது அளவில் சிறிது ; ஆசையில் பெரிது. இந்தப் பேராசை காரணமாக கிளம்பியது நாடு பிடிக்க. அடுத்துள்ள நாடு சீனா தான். இவ்வளவு பெரிய நாட்டைப் பிடிக்க, பெரும் படை திரட்ட வேண்டும். இதற்காக 30 வருஷங்களுக்கு முன்பே திட்டமிட்டனர். தம் நாட்டு இளைஞர்களுக் கெல்லாம் புத்துணர்ச்சியை ஊட்டினர். தம் நாட்டின் பொருட்டு எதையும் தியாகஞ் செய்யத் தயாராயினர் இந்த இளைஞர்கள். நாட்டில் தொழிலும் வாணிபமும் பெருகின. செல்வம் கொழித்தது. இவர்கள் பெருக்கமும் முன்னேற்றமும் அரசியல் மேம்பாட்டையே அடிப்படையாகக் கொண்டவை. ஆகவே, பிற நாடுகள் இதன் போக்கைக் கவனிக்கத் தொடங்கின. சீனாவும் கூடத்தான் கவனித்தது. திடீரென சீனா மீது பாய்ந்தது ஜப்பான். சீனாவில் இரண்டொரு பகுதிகளையும் கைப்பற்றிக் கொண்டது. இந்த நிலையிலே சீன மக்கள் பதைத் தெழுந்தனர். விரைந்தனர் ஒன்றுபட. இவர்களுக்குத் தலைவராக ஷியாங்-கெய்-ஷேக் கிளம்பினார்.

இனி, மற்ற நாடுகள் இதுபற்றி என்ன நினைத்தனவென்று கவனிப்போம். சீனா சற்று தளர்ந்திருக்கும் காரணத்தால், ஜப்பான் சீனாவைக் கைப்பற்றிக் கொண்டால், அதை யடுத்துள்ள பல நாடுகளின் கதி என்னாகும் என்று அந்த நாடுகள் ஒவ்வொன்றும் சிந்திக்கத் தொடங்கின. சீனாவோ, பல வளங்களும் மலிந்த பரந்த நாடு. இவற்றை ஜப்பானியர்கள் கைக்கொள்ளுவார்களானால், மற்ற அரசாங்கங்கள், அதை யடுத்து ஆட்சி நடத்துவது முடியாத காரியம். எனவே, இந் நாடுகளெல்லாம் சீனாவிற்கு உதவி செய்வதென முடிவு கட்டின. சீனாவும் புத்துணர்ச்சி பெற்றது. பிற நாடுகளின் உதவியும் கிடைத்தது. ஆகவே சென்ற 7 வருஷங்களாக ஜப்பானியர்களை எதிர்த்து நிற்கிறார்கள் சீனர்கள். இந்த 7-வது யுத்த ஆரம்ப ஆண்டு விழா சென்ற புதன்கிழமை உலக மெங்கும் கொண்டாடப்பட்டது. சீனாவிற்குப் பல நாடுகளின் உதவியும் கிடைத்து விடவே, அங்கே நடைபெற்றுக் கொண்டிருந்த போராட்டத்தைத் தளர்த்தி, தம் கவனத்தைத் தெற்கு நோக்கிச் செலுத்திற்று ஜப்பான். தாய்லாந்து, இந்தோசீனா, சயாம், பர்மா, மலேயா முதலிய நாடுகளை வெகு விரைவாக ஒன்றன்பின் னொன்றாகக் கைப்பற்றியது. ஏன்? இந் நாடுகளும் வளம் மிகுந்தவை. இங்குள்ள மூலப் பொருள்களைக் கொண்டு ஜப்பானியர்கள் தளவாடங்கள் செய்ய முடியும். அதுமட்டுமல்ல. உணவுப் பொருள்களும் ஏராளமாக உண்டு. இவற்றை பக்க பலமாகக் கொண்டு, சீனாவையும் ஆஸ்த்திரேலியாவையும் இந்தியாவையும் கைப்பற்றி அடிமைப் படுத்திக் கொள்ள வேண்டுமென்பது தான் ஜப்பான் எண்ணம். இந்த எண்ணத்தை நிறைவேற்றிக் கொள்ள வேண்டித் தான், ஜெர்மனியோடும் இத்தாலியோடும் ஜப்பான் ஒப்பந்தம் செய்துக்கொண்டது. ஐரோப்பாவைக் கட்டியாள வேண்டுமென்று ஆசை கொண்டார் ஜெர்மன் சர்வாதிகாரியான ஹிட்லர். ஆசியாவைக் கட்டியாள வேண்டுமென்று ஆசை கொண்டார் ஜப்பான் நிப்பன். இவ்விருவர் சார்பிலும் மஞ்சள் குளிக்கப் பார்த்தார் முசோலினி. இவர்கள் பேராசையில் மண் விழுந்தது. ஜனநாயக நாடுகள் வீறுகொண்டெழுந்தன. அந் நாட்டு மக்களெல்லாம் கொதித்துப் போர்முனைக்குப் புறப்பட்டனர். நெடுநாட்களாக இரகசியமாக ஆயத்தங்கள் செய்து கொண்டு வந்த ஜெர்மனியும் ஜப்பானும், ஆரம்ப காலத்தில் அடுத்தடுத்து வெற்றிகள் பெற்றன. இப்போது ஒரு அடி கூட முன்னேற முடியாமல் தவிக்கிறார்கள். அதுமட்டுமல்ல. எதிர்த்துத் தாக்குவதை விட்டு, தற்காப்புப் போரில் இறங்கிவிட்டார்கள்.

இரும்பை, பழுக்கக் காய்ச்சிய பிறகு அடித்தால் தான் நம் இஷ்டப்படி வளைக்கலாம், உருவாக்கலாம். அதுபோலவே தான் போராட்டங்களிலும் இந்த நிலைமைக்கு அச்சு நாடுகள் வந்து விட்டன. ஐரோப்பாவில் இரண்டாம் போர் முனையை ஆரம்பித்தால், ஹிட்லரின் அகம்பாவம் தானாகவே விரைவில் ஒடுங்கும். ரஷ்யர்களுக்கு இது மிகுந்த வசதியை யுண்டாக்கும். ஜெர்மனியின் தோல்வி அப்போது நிச்சயம். அது போலவே தான், ஆசியாவிலும் ஜப்பானியர்கள் கை சீனாவில் ஓங்கும்படி அனுமதிக்கக் கூடாது. ஏனென்றால், ஏழு வருஷங்களாகப் போராடி களைத்திருக்கிறது சீனா. அன்றியும் முன்போல தளவாடங்களைச் சரளமாக சீனாவிற்கு அனுப்பக் கூடவில்லை. ஏனென்றால், பர்மா ரோட்டை ஜப்பானியர்கள் பிடித்துக் கொண்டார்கள். இப்போது இதை மீட்க வேண்டும். இரண்டாவதாக, ஆஸ்திரேலியாவையும் கிழக் கிந்தியத் தீவுகளையும் கைப்பற்ற முயற்சிக்கும் ஜப்பானியர்களைத் தோற்கடிக்க வேண்டும். இங்கே பெரும்பாலும் தீவுகள்தான். கடற் படைகளும் விமானப் படைகளும் வெகு மும்முரமாகப் போராடிக் கொண்டிருக்கின்றன. தோல்விக்கு மேல் தோல்வியடைந்து கொண்டிருக்கிறார்கள் ஜப்பானியர்கள். இது தான் ஆசியாவிலும் இரண்டாம் போர் முனை. இது காரணமாக சீனாவிற்குப் பெரும் வசதி ஏற்படுவதுமன்றி, ஜப்பானைத் தாக்க சீன தளங்கள் பெரிதும் உதவப் போகின்றன. இது உறுதி.

இந்த யுத்தம் சம்பந்தமாக சீனத் தலைவர் ஷியாங்-கெய்-ஷேக் ஒரு அறிக்கை விடுத்திருக்கிறார். அதில் 'நேச தேசத்தார் வெற்றி பெறுவார்களா என்பதைப் பற்றி நாம் கவலை கொள்ளவில்லை ; ஆனால், எப்போது வெற்றி கிடைக்கும் என்பதைப் பற்றித் தான் கவலை,'' என்று கூறுகிறார். இந்த வாக்கியத்திலிருந்து என்ன விளங்குகிறது? நேச தேசத்தார் வெற்றி பெறுவார்களா அல்லவா என்பதைப்பற்றி அவருக்குக் கவலையே இல்லையாம். வெற்றி நிச்சயம் என்பதில் அவருக்கு அவ்வளவு நம்பிக்கை ஏற்பட்டிருக்கிறது. ஆனால், அது விரைவில் கிடைக்கவேண்டும் என்பது பற்றித் தான் அவர் கவலைப்படுகிறார். ஜெனரல் மெக்கார்தர் முழு மூச்சாகக் கிளம்பி விட்டார் வெற்றியை நாடி. விரைவில் வெற்றிக் கொடி நாட்டுவார். இதில் சந்தேகமில்லை.

இதுபோன்ற பயங்கர யுத்தம் நடந்ததே கிடையாது

நமது கடமையை நிறைவேற்ற தவற மாட்டோம்

நேச நாடுகளோடு 20 வருஷ ஒப்பந்தம்

சர்ச்சில் பிரசங்கம்

சென்ற ஜூன் மாதம் லண்டன் நகரத்திலுள்ள 'கில்ட்ஹால்' மண்டபத்தில் ஒரு விழா நடந்தது. அது லண்டன் விடுதலை விழா எனப்படும். இதன் பொருள் பலருக்கு விளங்காமலிருக்கலாம். மிகச் சிறந்த அறிஞர்களைப் பாராட்டும் பொருட்டு, சர்வ கலாசாலையினர் கௌரவப் பட்டங்கள் அளிப்பது வழக்கம். அது போன்றதுதான் 'லண்டன் விடுதலை விழா'வின்போது அளிக்கப்படும் பட்டமும். இந்தப்பட்டம், நாட்டிற்கு மிகச் சிறந்த தொண்டு புரிந்தவர்களுக்கு மட்டுந்தான் வழங்கப்படும். இது நெடுநாள் வழக்கம். பிரிட்டனில் மட்டுமன்றி ஐரோப்பாவின் பல நாடுகளிலும் இந்தப்பட்டங்கள் வழங்கப்படுகின்றன. இந்தப் பட்டத்தை அன்று யாருக்கு வழங்கினார்கள் தெரியுமா? நமது பிரிட்டிஷ் அரசாங்க முதல் மந்திரிக்கு. அவர் தான் மிஸ்டர் வின்ஸ்டன் சர்ச்சில். இந்தப் பட்டத்தை லண்டன் லார்ட் மேயர் வாசித்தளித்தார். அந்தப் பட்டத்திற்குப் பதிலளிக்கும் போது அவர் கூறியதாவது :—

"வேனிற் காலமுடிவிற்குள்ளாக, மத்தியதரைக் கடலிலும் மற்ற இடங்களிலும் கடுமையான யுத்தம் நடக்கும். நாஜிகளும், பாஸிஸ்ட்களும், ஜப்பானியர்களும் நிபந்தனை எதுவுமின்றி சரணடைய வேண்டுமென்று கேட்கிறோம். எதிர்க்க வேண்டுமென்று அவர்கள் கொண்டுள்ள மன உறுதியை அடியோடு தகர்த்தெறியவேண்டும். நமது இயக்கத்தையும் நீதியையும் கோரி அவர்கள் தாமாகவே இணங்கி வரவேண்டும்."

மேலும் அவர் கூறியதாவ்து: மே மாதத்தில் அத்லாண்டிக் சமுத்திரத்தில் மட்டும் 30 ஜெர்மன் நீர்மூழ்கிக் கப்பல்கள் நாசமாயின. ஜூன் மாதத்தில் நேசநாடுகளின் கப்பல்கள் எத்தனை மூழ்கினவோ, அதுபோல் 7 அல்லது 10 மடங்கு புதிய கப்பல்கள் கட்டப்பட்டிருக்கின்றன. மே மாதம் மத்தியிலிருந்து வட அத்லாண்டிக் சமுத்திரத்தில் நேச நாடுகளுக்குச் சொந்தமான ஒரு வியாபாரக் கப்பல்கூடச் சேதமாகவில்லை.

ஜெர்மனியைச் சேர்ந்த ரூர் பிரதேசத்தில் நேசநாட்டு விமானங்கள் வெடி குண்டுகளை எறிந்து சேதப்படுத்துவதைக் குறித்து அவர் சொன்னதாவது: இரவு நேரம் அதிகப்படுகிறது; அதுபோலவே, அமெரிக்க விமானப்படையும் வெகுவாக அதிகப்படுகிறது. அழிவு வேலையில் ஈடுபட்டிருக்கும் இந்த விமானப்படைகள் ஜெர்மானியர்கள் முக்கியமாகக் கொண்டுள்ள குறிகளைத் தாக்காது விடமாட்டா.

என்மீது கொண்டுள்ள அன்பை இன்றுமட்டுமா நீங்கள் வெளிப்படுத்துகிறீர்கள்; என் கடமையை நான் நிறைவேற்றும் போதெல்லாம் உங்கள் அன்பு துலங்குகிறது. இதுபற்றி உங்களுக்கு நான் நன்றி செலுத்துகிறேன். உங்கள் அன்பு காரணமாக எனக்கு ஊக்கம்பிறக்கிறது. எனவே, நான் என் கடமைகளை நிறைவேற்றுவதில் உறுதி கொள்ளுகிறேன். உலக சரித்திரத்திலேயே இப்போது நடைபெறும் யுத்தத்தைப் போன்றதோர் பயங்கரமான நெடுநாள் யுத்தம் நடந்ததே கிடையாது. என்றாலும், பிரிட்டிஷ் மக்கள் அனைவரையுமே, உலகின் பல பகுதிகளிலும் வசிக்கும் பிரிட்டிஷ் இனத்தார் அனைவரையுமே, இந்த யுத்தம் ஒன்றுபடுத்தியதுபோல, வேறெந்த யுத்தமும் உண்மையிலேயே ஒன்றுபடுத்தியது கிடையாது. நமது கடமை என்னவென்று நமக்குத் தெளிவாகத் தெரியும். அதை நாம் நிறைவேற்றி வந்திருக்கிறோம். கடைசிவரை நெறிதவறாது நிறைவேற்றிக் கொண்டு வருவோம். இதில் நாம் இலாபத்தைக் கோரவில்லை; நாடுபிடிக்க வேண்டுமென்ற ஆசையில்லை. மற்ற நாடுகளைக் கைப்பற்றிக்கொண்டு ஆதிக்கம் செலுத்தவேண்டுமென்னும் அதிகார வெறியில்லை; இனும் எதையும் எதிர்பார்க்கவில்லை. சமரசத்திற்கு நாம் இணங்கமாட்டோம். இதை யடிப்படையாகக்கொண்டுதான் நம் செயல்களை நம் மனசாட்சியால் சீர்தூக்கிப் பார்க்கவேண்டும். நம் சந்ததியாரும் அப்படித்தான் பார்ப்பார்கள்.

சாம்ராஜ்ய யுத்த முயற்சி.

பிரிட்டிஷ் சாம்ராஜ்யம் என்னும் பதத்தை உபயோகிக்கவே நான் விரும்புகிறேன். இது பலவகை மக்கள் மிகச்சிறந்த முறையில் சேர்ந்துள்ளதோர் சங்கம். இம்மக்களில் சிலரை வென்றோம். பலர் சேர்ந்திருக்கச் சம்மதித்தனர். நமது தலைசிறந்த அதிகாரத்தினாலும் செல்வாக்கினாலும்தான் கனடா, ஆஸ்திரேலியா, நியூசிலந்து, தென்னாப்பிரிக்கா முதலிய நாடுகள் தம் படைகளை கடல்கடந்துவந்து போராடி வெல்லவோ சாகவோ அனுப்புகின்றனர்.

இந்தியா மிகப் பரந்த நாடு. இதை ஒரு சிறு கண்டமென்றுகூடச் சொல்லலாம். பிரிட்டிஷ் சாம்ராஜ்யத்திற்குட்பட்டு இது இருக்கிறது. இதுபற்றி அது பரிபூரண திருப்தியோடிருக்குமென்று தான் நம்புகிறோம். அங்குள்ள வீர இனத்தவர்களும் மற்ற இனத்தவர்களும் நம் கொடிக்கீழ் திரண்டிருக்கின்றனர். 20 லட்சம் பேர்களுக்குமேல் படைகளில் சேர்ந்திருக்கின்றனர். ஜெர்மானியர்களோடும் இத்தாலியர்களோடும், ஜப்பானியர்களோடும் நடைபெற்ற கடுமையான போராட்டங்களில் அவர்கள் மிகச்சிறந்த முறையில் போராடி புகழ் பெற்றிருக்கின்றனர். இந்தப் போராட்டத்தில் ஈடுபட்டிருக்கும் எல்லா பெரிய நாடுகளும் பல லட்சக் கணக்கான படைகளைப் போர்முனைக்கு அனுப்பியிருக்கின்றன. என்றாலும் இவை எல்லாம் இந்தியாவோடு ஒப்பிடக் கூடியவையல்ல. என்? இந்தியப் படைகள் எவ்விதமான நிர்ப்பந்தமுமில்லாமல், தானாகவே திரட்டப்பட்டது. இந்தச் சிறப்பு பிரிட்டனிலோ, அமெரிக்காவிலோ, ரஷ்யாவிலோ, பிரான்சிலோ, நம் எதிரி நாடுகளிலோ உள்ள படைகளுக்குக் கிடையாது. இந்தியப் படையினரில் ஒருவரையாவது படையில் சேரும்படி நிர்ப்பந்தித்தது கிடையாது. சாம்ராஜ்யத்தைச் சேர்ந்த பெரிய குடியேற்ற நாடுகளிலும் இது போலவே தான். உஷ்ணப் பிரதேசங்களிலுள்ள அநேகத் தீவுகளிலிருந்து பல்லாயிரக் கணக்கானவர்கள் படையில் சேர்ந்திருக்கிறார்கள்.

இந்தக் கடுமையான போராட்டத்தில் சேர்ந்து, உயர்ந்த முறையில் போராடிக் கொண்டிருக்க வேண்டு மென்று, நம் சாம்ராஜ்யத்தைச் சேர்ந்த குடியேற்ற நாட்டுப் படைகள், மிகுந்த ஆவல் கொண்டிருக்கிறார்கள். நாம் உலகம் முழுவதிலும் தொடர்ந்து நடத்திக்கொண்டுவரும் வேலையைக் குறித்து, அறியாமையினாலும் பொறாமையினாலும் குறை கூறிக் கொண்டிருக்கிறவர்களுக்கு இந்தப் படைகளின் தன்மை தகுந்தபடி பதில் சொல்லும். பிரிட்டிஷ் சாம்ராஜ்ய மென்னும் சங்கம் உலகம் முழுவதும் பரந்து சிதறுண்டு கிடக்கிறது. பலவகைகளில் ஒன்றோடொன்று இணைந்திருக்கிறது. இதற்குக் கடுமையான சோதனைக் காலம் வந்தது. இது, சாம்ராஜ்யத்தின் தாய் நாடு. மன்னர்பிரான் பரம்பரையாய் வாழ்ந்துவந்த நாடு. புகழ் மிகுந்த தீவு. இதுவே அழிந்துவிடுமோ என்று அஞ்சத்தக்க தோர் நிலைமை ஏற்பட்டது. ஹிட்லர் வெற்றிமேல் வெற்றி பெற்றுக்கொண்டிருந்தார். அவருக்கு வால் பிடித்துக் கொண்டிருந்தது பேராசைக்கார இத்தாலி. நாம் தனித்திருந்தோம். நம் கையிருப்புக்களோ மிகவும் குறைவு. அந்த நிலையை நினைத்தாலுங்கூட மனம் திடுக்கிடுகிறது. நமது சாம்ராஜ்யமே சீர்குலைந்து போயிருக்கக் கூடிய பருவம் அதுதான். தாம் கொடுமைப்படுத்தப் படுவதாக நினைக்கக் கூடிய சாம்ராஜ்ய நாடுகள், வெற்றி பெற்றுவரும் நாஜிகளோடும் பாசிஸ்டுகளோடும் நல்லமுறையில் உடன்படிக்கை செய்துகொண்டு, பிரிட்டிஷ் சாம்ராஜ்யத் தொடர்பை அறுத்தெறிந்துவிட வேண்டுமென்று நினைத்திருக்கக்கூடும். இதற்கு அதுவே ஏற்ற தருணம். ஆனால், நடந்ததென்ன? அந்த பயங்கரமான யுத்தகாலத்தில், ஒரு மகத்தான செய்தி கிடைத்தது. சாம்ராஜ்ய நாடுகள் அனைத்தும், மிகப்பெரிது முதல் மிகச் சிறிதுவரை, மிகப் பலமானது முதல் மிகப் பலவீனமானதுவரை, நவநாகரிக நாடுமுதல் பண்டைப் பழக்க வழக்கங்களையே இன்னும் கொண்டிருக்கும் நாடுவரை, கிளம்பி ஒன்றுபட்டுவருவதாக வாக்களித்தன. நம் சாம்ராஜ்ய ஸ்தாபனம் மிகவும் உறுதியாயிருக்கின்றது. ஆகையால் வெற்றி கிடைப்பது உறுதி. இதுபற்றி நான் பெருமித மடைகிறேன்.

ஆங்கிலோ-அமெரிக்க கூட்டுறவு.

இனி அமெரிக்காவைக் குறித்து சற்று கவனிப்போம். அதற்கு ஆதிக்கம் அதிகம். எனவே, பயம் என்பதே கிடையாது. அது மிக உயர்ந்த நிலைமையிலிருக்கிறது. என்றாலும் பிரிட்டிஷார் இதுபற்றி பொறாமை கொள்வதில்லை. அமெரிக்காவும் பிரிட்டிஷ் சாமராஜ்ய நாடுகளும் இணைந்து எந்தக் கொள்கையை ஒற்றுமையோடு வகுக்கிறதோ, அதையொட்டிதான் எதிர்கால உலக வாழ்வு அமையும். இவர்கள் ஒற்றுமையைக் குறித்து அத்லாண்டிக் பிரகடனத்தில் குறிப்பிடப்பட்டிருக்கிறது. போர்த்துறையிலும் அரசியல் துறையிலும் இவர்களுக்குள் ஒற்றுமை ஏற்பட்டுவிடுமானால், எல்லாம் இனிதாக முடியும். இவர்கள் ஒற்றுமைப்படாமல், அவர்கள் விதிப்படி திரிவதாயிருந்தால், தற்கால நாகரிகம் பெரும் தொல்லைகளுக்கும் குழப்பங்களுக்கும் உள்ளாகும்படி நேரும். நான் வாய் வீச்சு வீசுகிறேனென்று நீங்கள் நினைக்கவேண்டாம். இது முக்காலும் உண்மை. இந்த அடிப்படையானத் தத்துவத்தை அலட்சியப்படுத்தும் பேர்வழிகளும் இந்த இரண்டு நாடுகளிலும் இருக்கின்றார்கள். இதனால், போராட்டத்தில் ஈடுபட்டுள்ள பெரிய நாடுகளுக்கோ சிறிய நாடுகளுக்கோ எந்த விதத்திலும் தீமை நேரமுடியாது. வீர ரஷ்யர்களோடு, சிறந்ததோர் சகோதர உணர்ச்சிகொண்டு அதைப் பெருக்கிக் கொண்டு வருகிறோம். அவர்களோடு 20 வருஷ ஒப்பந்தம் ஒன்று செய்திருக்கிறோம். அதன்படி ஒருவரோடொருவர் நேசமாகவும் உதவியாகவும் இருக்கவேண்டும். நெடுநாட்களாக பெருந்தொல்லைகளுக்கு உள்ளாக்கிக் கொண்டுவரும் சீனக் குடியரசு மிகவும் பெருகும் என்று நான் எதிர்பார்க்கிறேன். பிரான்சும் மீண்டும் ஒற்றுமைப்பட்டு பண்டைப் பெருமையை யடையுமென்று நம்புகிறேன். மற்ற நாடுகளெல்லாம் நம்மீது விசுவாசத்தோடும் நம்பிக்கையோடு மிருக்கின்றன. பிரிட்டிஷாரும் அமெரிக்கர்களும் ஒன்றுபட்டால், பலவகைத் தொல்லைகளுக்குள்ளாகியிருக்கும் ஜனநாயகம் பாதுகாக்கப்படும். இல்லாவிட்டால், உலக மக்களின் வாழ்வே குலைந்துபோகும்.

லண்டன் நகரத்தை நெடுநாட்கள்வரை இடைவிடாது ஈவிரக்கமில்லாமல் தாக்கிக் கொண்டிருந்தார்கள் ஜப்பானியா. இதுகேட்ட அமெரிக்கர்களுடைய உள்ளம் மலர்ந்தது. அந்தச் சமயத்தில்தான், அநியாயக்கார ஜப்பான், ஆசியாவைக்கைப்பற்றிக் கொள்ள வேண்டுமென்னும் ஆசைவெறிகொண்டு 'பெர்ல் ஹார்பர்' என்னுமிடத்தைத் தாக்கியது. அதுமுதல் நாமும் அமெரிக்கர்களும் எல்லா வகைகளிலும் ஒன்றுபட்டு எதிர்த்துப் போராடிக் கொண்டு வருகிறோம். சோவியத் ரஷ்யாவிலும், மத்தியதரைக்கடலிலும் மற்றப்பகுதிகளிலும் பிரிட்ஷாரும் அமெரிக்கர்களும் தாக்கிப் போராடுவதனாலும் ஜெர்மனியும், இத்தாலியும் ஒழியவேண்டும். பிரிட்டிஷ் விமானப்படையும், அமெரிக்க விமானப் படையும் சேர்ந்து ஜெர்மனியிலுள்ள யுத்த உற்பத்திச் சாலைகளைத் தரைமட்டமாக்கிவிட வேண்டும். அதுவரை ஜப்பான் தலைதூக்கியிருக்கு மானால், பிரிட்டிஷ் அரசாங்கத்தைச் சேர்ந்த எல்லாப் படைகளும், எல்லாக் கப்பல்களும் எல்லா விமானங்களும் பசிபிக் சமுத்திரத்திற்கு அனுப்பப்படும் என்று உறுதி கூறுகிறேன். இதையே தான் சமீபத்தில் அமெரிக்கக் காங்கிரசுக்கும் உங்கள் சார்பாக நான் கூறினேன்.

ஜெர்மன் நீர்மூழ்கிக் கப்பல்கள் நாசம்.

யுத்தத்தின் போக்கு திருப்திகரமாக யிருக்கிறது. இரண்டு பெரும் போராட்டங்களில், நேசநாட்டுப் படைகள் வெற்றிபெற்றன. துனீசிய யுத்தத்தைப்பற்றி எல்லோரும் கேள்விப்பட்டிருக்கிறோம். அங்கே ஜெர்மானியர்களில் கொல்லப்பட்டவர்களும் கைதியானவர்களும் சேர்ந்து $3\frac{1}{2}$ லட்சம் பேர்கள். ஏராளமான யுத்தத் தளவாடங்கள் கைப்பற்றப்பட்டன; அல்லது, நாசஞ்செய்யப்பட்டன. இதுபோன்ற மற்றொரு வெற்றியுங் கிடைத்தது. அதாவது சென்ற மே மாதம் ஜெர்மன் நீர்மூழ்கிக் கப்பல்களை அத்லாண்டிக் சமுத்திரத்தில் வென்றது. பிரிட்டிஷ் சப்ளைக் கப்பல்களும் தளவாடக் கப்பல்களும் போகவர ஒட்டாதபடி தடுக்க சென்ற மே மாதம் ஜெர்மன் நீர் மூழ்கிக்கப்பல்கள் பகீரதப் பிரயத்தனங்கள் செய்து பார்த்தன. இவை வரிசையாக நிறுத்தப்பட்டன. 10 அல்லது 15 நீர் மூழ்கிகள் வந்து நம் சப்ளை கப்பல்களைத் தாக்கின. கனடா, அமெரிக்கா, பிரிட்டன் ஆகிய நாடுகளின் கப்பற்படைகளும் விமானப்படைகளும் ஒரே சமயத்தில் அவற்றைத் தாக்கி வெற்றி பெற்றன. 30 ஜெர்மன் நீர் மூழ்கிக்கப்பல்களுக்கு குறையாமல் மூழ்கடிக்கப்பட்டன. ஆகவே, நீர் மூழ்கிகளின் தொல்லை ஜூன் மாதத்தில் கிடையாது. யுத்தம் ஆரம்பமாகி 46 மாதங்களாகின்றன. இவற்றில்

(10-ம் பக்கம் பார்க்க)

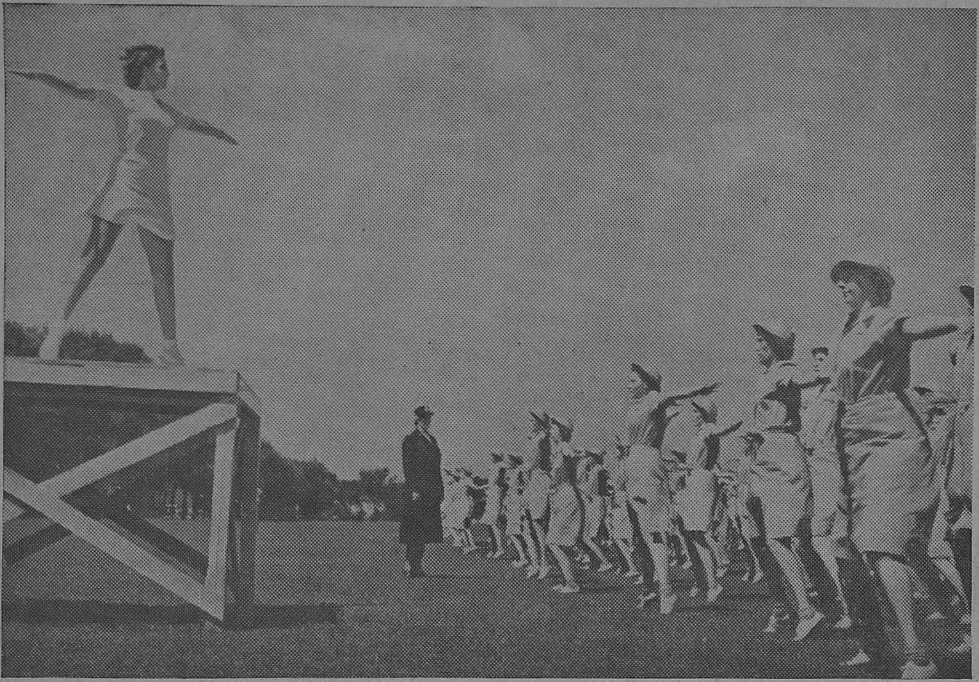

இங்கிலாந்தில் பெண்கள் படையினர் உடற்பயிற்சி செய்யும் முறை.

பெண்களும் யுத்த முயற்சியும்

கௌரவத்தைக் காக்க நாம் உதவ வேண்டும்

பல வகைகளிலும், படையில் சேர்ந்தும், பணி யாற்றலாம்.

[சென்னை அகில இந்திய வானொலி நிலயத்திலிருந்து சென்ற ஜூன் மாதம் 24-ம் தேதி, ஸ்ரீமதி குஞ்சிதம் அம்மையார், B.A., L.T.. அவர்கள் ஒலிபெருக்கிய பிரசங்கம் வருமாறு.—]

"இந்தப் போர் எப்போது தான் முடியுமோ! அரிசி, காய்கறி விலை கூட ஒன்றுக்கு 3 மடங்கு 4 மடங்காய் ஏறிவிட்டதே! விலை ஏறுவதோடு நிற்கவில்லையே! கிடைப்பதே கஷ்டமாயிருக்கிறதே!"—இந்த மாதிரியான பேச்சுகளும் பிரலாபங்களும் நாம் கேட்காத நாளே கிடையாது.

செல்லம்மாள் சொன்னதைக் கேளுங்கள் :—

"எனக்கு ஒரே ஒரு மகன்தான் இருக்கிறான். நேற்றுதான் காக்கிச் சட்டை, காக்கிக் குல்லா, பூட்ஸ் சகிதமாய் பூனாவிலிருந்து ஒரு மாத லீவில் வந்திருக்கிறான். பார்த்தால் அடையாளமே தெரியவில்லை; சாண்டோ மாதிரி இருக்கிறான். இந்தப் போர் எப்போதமப்பா முடியுமென்று கேட்டேன். ஒரு ஆண்டிற்குள் முடியுமென்றான். ஆனால் நானும் என்னாலானதைப் போர் முயற்சிக்குச் செய்யவேண்டுமாம். என்றால் என்ன செய்யமுடியும்?"

"செல்லம்மாள், நான் சொல்வதைக் கேள். நம் நேசக் கட்சியார் வெற்றி பெற்றுக்கொண்டேயிருக்கிறார்கள். நாம் எல்லோரும் மட்டும் நம்மாலான எல்லா உதவிகளையும் செய்வோமானால் நம் எதிரிகளை—முக்கியமாக நம் நாட்டைப் பயமுறுத்திக்கொண்டிருக்கும் ஜப்பான்காரனைத் தோற்கடித்துவிடுவது வெகு சுலபம். ஒரு ஆண்டு என்? அதற்கு முன்பாகவே கூடப் போர் முடிந்துவிடலாம்," என்று நான் செல்லம்மாளுக்குப் பதில் சொன்னேன்.

என் ஒரே மகனைப் போர் முனைக்கு அனுப்பி யிருக்கிறேன்.

"பெண்ணாகிய நான் என்ன செய்யப் போகிறேன்? எனக்கிருக்கும் ஒரே பிள்ளையைப் போர்முனைக்கு அனுப்பியிருக்கிறேன். என்னைப் போன்ற ஒரு பெண்மணி இந்தச் சிறு கிராமத்திலிருந்து கொண்டு என்ன செய்யமுடியும்? என் கையில் தாராளமாய்ப் பணமிருந்தாலும் கவர்னரின் யுத்த நிதிக்கு நன்கொடையாவது கொடுக்கலாம். ஏதோ என்னால் முடிந்தது மாதம் 5 ரூபாய் மிச்சம் பிடித்து இரண்டு மாதங்களுக்கு ஒரு தடவை ஒரு 'டிபென்ஸ் சேவிங்ஸ் சர்டிபிகேட்' வீதம் வாங்கிக் கொண்டிருக்கிறேன். ஓய்வு வேளையில் வீண் வம்பு பேசிக் கொண்டிருக்காமல் பக்கத்துவீட்டுப் பெண்களை அழைத்து வைத்துக் கொண்டு 'யுத்த சஞ்சிகை' யைப் படித்துக் காட்டுகிறேன். வேறு என்ன செய்ய முடியும் என்னால்?" என்று செல்லம்மாள் கேட்டாள்.

"ரொம்ப சரியம்மா! நீ செய்வது நல்ல காரியந்தான். ஆனால் பெண்கள் போர் முயற்சியில் செய்யக்கூடியது வேறெதுமே இல்லையென்று நினைக்க வேண்டாம். எவ்வளவோ விதங்களில் பெண்கள் உதவிசெய்து வருகிறார்கள் பிற நாடுகளில். என்? நம் நாட்டில் கூடத்தான். இதோ! இந்தத் துண்டுப் பிரசுரத்தைப் படித்துப்பார். இதில் பெண்கள் போர் முயற்சியில் என்னென்ன செய்யலாம் என்று எழுதியிருக்கிறேன். இதிலுள்ள வழிகளில் உன்னால் முடிந்ததை நீ செய்யலாம். மற்றப் பெண்கள் அவரவர் சந்தர்ப்பம், மன உறுதி, தைரியம் இவைகளுக்குத் தகுந்தபடி உதவி செய்யலாம். இதோ, நானே படிக்கிறேன், கவனமாய்க் கேள்.

பொய் வதந்திகளை நம்பவும் கூடாது; பரப்பவும் கூடாது.

"சாதாரணக் காலங்களைவிட, போர்ச் சமயங்களில் எந்த நாட்டிலும் வீணான பொய் வதந்திகள் கிளம்புவது மிகச் சாதாரணம். அதுவும் நம் நாட்டில் இதர நாடுகளை விடப் படிப்புக் குறைவு. படித்தவர்களுங் கூட எல்லாருமே உண்மை பேசுவதில்லை; எல்லோருமே தைர்யசாலிகளுமல்ல. பயமும் கெட்ட எண்ணமும் சேர்ந்து பெற்றதுதான் பொய் வதந்தி என்னும் தொத்து நோய். இந்தப் போரில் நேச நாட்டினர் வெற்றியடைய வேண்டுமென்று எல்லோரையும் விடப் பெண்கள் சமூகமாகிய நாம் அதிக மனப்பூர்வமாய் விரும்புகிறோமல்லவா? காரணமென்ன? நம் எதிரிகளால் கவரப்பட்ட நாடுகளில் பெண்கள் எவ்வளவு அக்கிரமாகவும் கொடுமையாகவும் நடத்தப்பட்டார்கள்—மானபங்கப் படுத்தப்பட்டார்கள் என்பதை யெல்லாம் படிக்கிறோமே!—ரஷ்யக்கிராமங்களில் ஹிட்லரின் படைகள் பெண்களிடம் காட்டிய மிருகத்தனத்தையும், சிங்கப்பூரைப் பிடித்தவுடன் ஜப்பானியப் படைகள் சீனப் பெண்களை நடத்திய அக்கிரமச் செயல்களையும் நாம் மறக்க முடியுமா" ஆகையால் நேச நாட்டினர் வெற்றிக்கு முதற்படியாகச் செய்யவேண்டிய உதவி என்ன? நாம் பொய் வதந்திகளை நம்பக் கூடாது. அவைகளைப் பரப்பவும் கூடாது.

சிக்கனக் குடித்தனம்.

பெண்கள் கவனிக்க வேண்டிய மற்றொரு முக்கிய விஷயம், சிக்கனக் குடித்தனம். உணவுப் பொருள்களின் விலையோ ஏறிக்கொண்டேயிருக்கிறது. அதிக விலை கொடுத்தாலும் சில சமயம் கிடைப்பதே கஷ்டமாயிருக்கிறது. ஆகையால் நாம் சாமான்களைப் பாழாக்காமலும் தேவைக்கு மேல் தயார் செய்து வீணாக்காமலும், வீண் சடங்குகள் பெயரால் அவசியமற்ற பெரு விருந்துகள் வைத்து உணவுப் பொருள்களைச் சேதப்படுத்தாமலும் வெகு வெகு சிக்கனமாய் உபயோகப்படுத்த வேண்டும். போர் நடக்கும் இந்தக் காலத்தில் எவ்வளவுக் கெவ்வளவு பணம் சேமித்து வைக்கிறோமோ அவ்வளவுக் கவ்வளவு நல்லது. போர் முடிந்ததும் விலைவாசிகள் குறையும். குறைந்த தொகைக்கு நல்ல சாமான்கள் வாங்கலாம்.

குப்பையில் எறியும் சாமான்களின் உபயோகம்.

இதுமட்டுமல்ல. நம் வீடுகளில் உபயோகமற்ற சாமான்கள் பல இருக்கும். நாள் தோறும் சிறிது சிறிதாய்ச் சேர்ந்து கொண்டு மிருக்கும். உதாரணமாய், காலி டின்கள், உடைந்த பாட்டில்கள், கிழிந்து போன ரப்பர் விளையாட்டுச் சாமான்கள், இரும்பு—பித்தளை—அலுமினியம்—வெண்கலம் இவைகளால் செய்யப்பட்ட உடைந்த உபயோகமற்ற பாத்திரங்கள், கிழிந்துபொன அட்டைப் பெட்டிகள், காகிதத் துண்டுகள்—

(10-ம் பக்கம் பார்க்க.)

தொழிலாளர் பகுதி

சீனப் போர்த் திருநாள்

நெசவுத் தொழிற்சாலையில் மாலைச் சங்கு பிடித்தது. ஏராளமான தொழிலாளர்களும் மற்றவர்களும் தொழிற்சாலையை விட்டு வெளிக்கிளம்பி வருகின்றனர். ஒரு தொழிலாளியும் மேஸ்திரியும் கீழ்க்கண்டவாறு பேசிக்கொண்டே தெருவில் போய்க் கொண்டிருக்கிறார்கள் தத்தம் வீடுகளுக்கு :—

தொழிலாளி.—அண்ணு ! இந்த வாரம் என்ன விசேஷம் ?

மேஸ்திரி.—விசேஷமா ? இதுகூடத் தெரியாதா உனக்கு ?

தொழிலாளி.—தெரியாமல் தானேண்ணு கேட்கிறேன் !

மேஸ்திரி.—ஜப்பான் சீனுவைத்தாக்க ஆரம்பித்து 7 வருஷங்களாகின்றன.

தொழிலாளி.—ஏழு வருஷங்களாகப் போராடுவதென்றால் லேசான காரியமா அண்ணு !

மேஸ்திரி.—அதனுல் தான் ஒரு பெரிய விழாவாக அதைக் கொண்டாடுகிருர்கள்.

தொழிலாளி.—உண்மையிலேயே அது அவர்களுக்குப் பெருமையளிக்கக் கூடியது தான். ஆகையினுல், அவர்கள் அதைக் கொண்டாட வேண்டியதும் நியாயம் தான்.

மேஸ்திரி.—இதைக் கொண்டாடுவது சீனர்கள் மட்டுமல்ல.

தொழிலாளி.—இன்னும் வேறு யார் ?

மேஸ்திரி.—நேசநாடுகள் எல்லாம் கொண்டாடுகின்றன.

தொழிலாளி.—அவை எல்லாம் ஏன் கொண்டாட வேண்டும் ?

மேஸ்திரி.—உண்மையான சிநேகிதத்திற்கு இதுதான் அறிகுறி.

தொழிலாளி.—ஏழு வருஷங்களாகப் போராடுகிருர்கள் என்று சொல்லுகிறீர்களே ; இவ்வளவு காலம் போராடுவதற்கு வேண்டிய படைகளும் தளவாடங்களும் மற்ற வசதிகளும் அபரிமிதமாக இருக்க வேண்டுமே !

மேஸ்திரி.—ஆமா ! சீனுவைச் சின்ன நாடென்று நினைத்தாயா ?

தொழிலாளி.—மிகப் பெரிய நாடா ?

மேஸ்திரி.—44,810,006 சதுர மைல் அதன் பரப்பு. அதில் 4,581 லட்சம் பேர்கள் வசிக்கிருர்கள்.

தொழிலாளி.—வசித்தால் மட்டும் போதுமா ? யுத்தத் தளவாடங்களுக்கு என்ன செய்கிருர்கள் ? அவற்றைச் செய்வதற்கான தொழிற்சாலைகளும் மூலப் பொருள்களும் அங்கே கிடைக்குமா ?

மேஸ்திரி.—சீனு மலைகள் அடர்ந்த தோர் நாடு. மலைகள் மேல் ஏராளமான மூலப் பொருள்கள் கிடைக்கின்றன. இவற்றைக் கொண்டு தளவாடங்களை உற்பத்தி செய்கிருர்கள்.

தொழிலாளி.—இந்த உற்பத்திகளில், மேல் நாடுகளோடு சமமாக சீனு தலை தூக்கமுடியுமா ?

மேஸ்திரி.—முடியாதுதான். ஏனென்றுல், சமீப காலத்திலிருந்த சீனர்கள் தம் இன்ப வாழ்க்கையிலேயே காலங் கழித்தார்களே யொழிய, நாட்டிற்கு வேண்டியவற்றை செய்து முடிக்க வேண்டுமே என்னும் எண்ணம் கொஞ்சமும் இல்லாதிருந்தனர்.

தொழிலாளி.—இன்னும் அதே நிலையில்தான் அவர்கள் இருக்கின்றுர்களா ?

மேஸ்திரி.—இல்லை. வெகு விரைவில் முன்னேறிக் கொண்டிருக்கின்றுர்கள்.

தொழிலாளி.—எப்படி ?

மேஸ்திரி.—சியாங்-கெய்-ஷேக் என்னும் ஒரு வீரர் தோன்றினுர். தன்னலமற்ற தியாகி. இவர், மக்களுக்குள் புத்துணர்ச்சியை ஊட்டினுர். படைகளைத் திரட்டினுர். ரஷ்யா, அமெரிக்கா, பிரிட்டன் முதலிய நாடுகளின் நல்லுறவைக் கொண்டார்.

தொழிலாளி.—அவர்களெல்லாம் சீனர்களுக்கு உதவக் கூடாதோ ?

மேஸ்திரி.—அவர்கள் அனுப்பும் விமானங்களைக் கொண்டு தான் இப்போது சீனு ஜப்பானியர்களை எதிர்த்து நின்று போராடிக்கொண்டு வருகிறது.

தொழிலாளி.—தளவாடங்கள் ?

மேஸ்திரி.—ஏராளமான தளவாடங்கள் சீனுவிற்கு அனுப்பப்பட்டு வந்தது. ஆனுல், இப்போது கொஞ்ச காலமாக, முன்போல் அனுப்ப முடியவில்லை.

தொழிலாளி.—ஏன் அண்ணு, அனுப்பமுடியவில்லை,

மேஸ்திரி.—பர்மாவிலிருந்து சீனுவிற்கு ஒரு ரோடு போய்க் கொண்டிருந்ததே.......

தொழிலாளி.—ஆமா ; அதைத்தான் ஜப்பானியர்கள் கைப்பற்றிக்கொண்டார்களே.

மேஸ்திரி.—அதனுல்தான் முன்போல தளவாடங்கள் போய்ச் சேரக்கூடவில்லை.

தொழிலாளி—அப்படியானுல், சீனர்களுக்குக் கையொடிந்தது போலிருக்குமே !

மேஸ்திரி.—சீனர்களும் தகுந்தபடி தொழிற்சாலைகள் அமைத்துக் கொண்டிருக்கிருர்கள். அன்றியும் திபேத்து வழியாகவும் தளவாடங்கள் அனுப்பப்படுகின்றன.

தொழிலாளி.—என்றுலும் சீனர்களால் ஜப்பானியர்களை எதிர்த்து நிற்க முடியுமா ?

மேஸ்திரி.—ஆரம்பத்தில் கொஞ்சம் நாடுகளை சீனர்கள் இழந்தார்கள்.

தொழிலாளி.—பிறகு சமாளித்துக்கொண்டார்களா ?

மேஸ்திரி.—ஆமா ; அல்லாமலும் சீனர்களிடத்திலே இன்னெரு நல்லகுண மொன்றிருக்கிறது.

தொழிலாளி.—அதென்ன அது ?

மேஸ்திரி.—" வினையுடையான் வந்தடைந்து வெய்துறும் போழ்தும், மனனஞ்சான் ஆகலினிது " என்னும் செய்யுளுக்கு உதாரணமாக அவர்கள் விளங்குகிருர்கள்.

தொழிலாளி.—அந்தச் செய்யுளுக்கு அர்த்தம் விளங்கவில்லையே அண்ணு !

மேஸ்திரி.—எப்படிப்பட்ட கஷ்டங்கள் நேர்ந்தாலும் தைரியத்தைக் கைவிடக் கூடாது என்பது தான் அந்தச் செய்யுளின் கருத்து.

தொழிலாளி.—அப்படியானுல் அவர்கள் அருந் தியாகிகளாகத் தான் இருக்க வேண்டும்.

மேஸ்திரி.—ஒரு விதத்திலா ? பர்மா நாட்டைக் கைப்பற்றிய பிறகு, வேறு நாடுகளின் சம்பந்தமே தகுந்தபடி ஏற்படாதபடி ஜப்பானியர்கள் செய்து விட்டார்கள்.

தொழிலாளி.—அப்படியானுல் சீனுவில் எல்லா வியாபாரமும் ஸ்தம்பித்துவிடுமே.

மேஸ்திரி.—அது மட்டுமா ? நாணயச் செலாவணி கூட வெகுவாக பாதிக்கப்பட்டு விட்டது.

தொழிலாளி.—எப்படி ?

மேஸ்திரி.—செலாவணிக்குத் தேவையான நாணயங்கள் கஜானுவில் இருப்பில் வைத்திருக்காமல், ஏராளமான காயித நோட்டுக்களை அச்சடித்து செலாவணி செய்கிருர்கள்.

தொழிலாளி.—இதனுல் என்ன நேரிடும் ?

மேஸ்திரி.—பணம் அதிகமாகச் செலாவணியாகிறது. அதின் பயனுக விலை வாசிகளும் உயருகின்றன.

தொழிலாளி.—அப்படியா ?

மேஸ்திரி.—அது மட்டு மல்ல. அந் நாட்டின் நாணய மதிப்பு மற்ற நாடுகளில் குறைந்து விடும்.

தொழிலாளி.—அப்படியானுல், அது மிகுந்த தொல்லையாக வல்லவோ இருக்கும் !

மேஸ்திரி.—அது மட்டுமா ? போதுமான உணவுப் பொருள்களும் கிடைப்பதில்லை.

தொழிலாளி.—" பசி வந்திடப் பத்தும் பறந்து போம் " என்பார்களே.

மேஸ்திரி.—உண்மைதான். ஆனுல் சீனர்கள் மட்டும் அப்படியில்லை. எப்போதும் இனிய முகத்தோடேயேயிருக்கிருர்கள்.

தொழிலாளி.—இப்படிப்பட்ட நல்ல குணமுடையவர்களை ஜப்பானியர்கள் ஏன் தாக்குகிருர்கள் ?

மேஸ்திரி.—ஜப்பானியர்கள் சமீபத்தில் கைப்பற்றிய நாடுகளைக் காப்பாற்றிக் கொள்ள வேண்டுமானுல், அவர்கள் சீனுவையும் கைப்பற்றித் தானுக வேண்டும்.

தொழிலாளி.—ஏன் ?

மேஸ்திரி.—சீனுவில் நல்ல தளங்களும் துறைமுகங்களுமிருக்கின்றன. இவற்றிலிருந்து சீனுவோ, நேசநாடுகளோ ஜப்பானை எளிதில் தாக்கலாம். இதற்கு இடங் கொடுக்கக் கூடாது என்பது தான் ஜப்பானியர்கள் கருத்து.

தொழிலாளி.—அப்படியா ? சரி அண்ணு ! வீடு வந்து விட்டது. போய் வருகிறீங்களா ?

மேஸ்திரி.—சரி.

தொழிலாளி.—வணக்கம்.

மேஸ்திரி.—வணக்கம்.

கணக்கு பாழாயிற்று

பையன் பரீட்சை எழுதுகிறான். இரண்டரை மணி நேரம்தான் அவனுக்குக் கொடுக்கப்பட்டிருக்கும் அவகாசம். அதற்குள் அவன், தனக்குக் கொடுக்கப்பட்டிருக்கும் வினாத்தாளில் உள்ள கணக்குகளையெல்லாம் போட்டாகவேண்டும். சும்மா, போட்டேன் என்ற கணக்கிற்கு, போட்டு முடித்தால் போதுமா ? சரியாகப் போடவேண்டும். அப்பொழுது தானே பரீட்சை பாசாகும்.

ஐயா, ஒரு பையன் இருக்கிறான். சாதாரண நாட்களிலே மகா புத்திசாலி அவன். நூற்றுக்கு நூறு வெகு சுலபமாக வாங்குவான். அப்படிப்பட்டவன் சர்க்கார் பரீட்சை எழுதுகிறான். அப்பொழுதும் அவனுக்கு மகா அலக்ஷ்யம்தான். இதென்ன பிரமாதக் கணக்கு ? என்ற எண்ணத்தோடேயே கணக்கு போடத் தொடங்குகிறான். கணக்கெல்லாம் போட்டு முடித்து விடுகிறான்.

இன்னும் பத்து நிமிஷங்களே பாக்கி இருக்கின்றன. போட்ட கணக்குகளையெல்லாம் திருப்பிப் பார்க்கிறான். ஒவ்வொரு கணக்கிலும் ஒவ்வொரு இடத்திலே கைப்பிசகு ஏற்பட்டிருக்கிறது என்பதைக் காண்கிறான். அப்பொழுது தான், இதுவரை போட்டக் கணக்கெல்லாம் பாழாகி விட்டதே என்ற எண்ணம் அவன் மனதிலே உதிக்கிறது. அது காரணமாக அவனுடைய தேகம் எல்லாம் பதறி, மேலெல்லாம் வியர்வை பொங்குமானாலும், அதிலே ஆச்சரியப்படுவதற் கொன்றுமில்லை. அவனுக்கே பயம் தோன்றிவிட்டது. ஒருபுரம், எங்கே, தான் செய்த தவறுகளையெல்லாம் சரிப்படுத்த முடிகிறதோ இல்லையோ என்று, அது காரணமாக பரீட்சையிலே பாஸாகுமோ, ஆகாதா என்ற அச்சமும் ஏற்பட்டுவிட்டது. இந்தக் கொள்ளையில் “இன்னும் ஐந்து நிமிஷங்கள் தான் இருக்கின்றன” என்று ஒரு வாத்தியார் கத்துகிறார். பையனுக்கு கைகள் பதறுகின்றன. எழுதுகிறான், அடிக்கிறான் ; திரும்பவும் எழுதுகிறான். “நிறுத்துங்கள் எழுதுவதை !” என்ற கட்டளை பிறக்கிறது. மனம் திக், திக் என்று அடித்துக் கொள்கிறது. எழுந்து நின்றுகொண்டே அவ்சர அவசரமாக ஏதோ எழுதுகிறான். வாத்தியார் வந்துவிட்டார். பையனுடைய விடைப் பத்திரங்களைப் பிடுங்கிக் கொண்டு, போயே போய்விட்டார். பையன் அதற்குமேல் என்ன செய்வான் ? பேந்தப்பேந்த முழிப்பான், கல் மனத்தினனாக இருந்தால் ! கொஞ்சம் கோழையாக இருந்தால், அவனுக்கு அழுகை, அழுகையாக வரும். யாரிடமும் முகத்தைக் கொடுத்துப் பேசாமல், வீட்டைப் பார்த்து எடுப்பான் ஓட்டம். அதே பீதியில் அவனுக்கு ஜுரம் வந்தாலும் வரக்கூடும்.

சமர்த்துப் பையனும் ஹிட்லரும்

இந்தச் சமர்த்துப் பையன் செய்த தவறைப்போலவே, ஹிட்லர் என்ற சமர்த்துப் பிள்ளையும் ஏதேதோ தவறுகள் செய்துவிட்டது. மணி அடிக்கப்போகிறது. உலக சமாதானத்திற்காகப் போராடும் நேசதேச வாத்தியார் வந்திறங்கப் போகிறார், இந்தப் பிள்ளையை வெளியில் அனுப்ப. இந்தப் பிள்ளை போட்டிருந்த கணக்கெல்லாம் பாழாகப்போய் விட்டது. பாழான கணக்கைச் சரிப்படுத்தவும் அவகாசம் கிடையாது. பிள்ளையாண்டான் ‘இனி’ பெயில்தான் என்பதைச் சொல்லவும் வேண்டுமா ? பள்ளிக்கூடத்துப் பையனுக்காவது ஒரு தடவை தவறினால், மறு தடவை பரீட்சைக்குப் போக வசதியுண்டு. ஆனால் இந்தக் கல்நெஞ்சனை ஹிட்லர் பையனுக்கு, மறுபடியும் கணக்குப் போடவோ, தனது உச்ச நிலையை அடையவோ, முன்னேறவோ சந்தர்ப்பமே கிடைக்கப்போவதில்லை.

ஹிட்லர் ருஷ்யப் போரைப்பற்றிப் போட்ட கணக்கு, சுத்தத் தப்புக் கணக்காகப் போய்விட்டது என்பது உலகறிந்த விஷயம். அதை ஜெர்மானியரே இப்பொழுது பகிரங்கமாகப் ஒப்புக்கொள்ளுகிறார்கள். தற்சமயம் வேறுவகையில்லாததால், ஜெர்மானியப் படைகளில் பெரும் பாகத்தை ருஷ்யாவிலேயே நிறுத்திவைக்க வேண்டி வந்துவிட்டது ஹிட்லருக்கு. ஜெர்மனி சும்மா இருந்தவரை, ருஷ்யாவும் சும்மாதானிருந்தது. ஆனால், ஜெர்மனி போய், ருஷ்யாவின் சிண்டைப் பிடித்து இழுத்தது. அப்புறம் ருஷ்யா சும்மா இருக்குமா ? அதுவரை உலகோரின் திருஷ்டியில் படாது ரகசியமாகவும், மறைவாகவுமிருந்த தனது அகோர பலத்தை அது அவிழ்த்து விட்டுவிட்டது. அது அடித்துக் கொண்டு கிளம்பிவிட்டது. அந்த வேகத்தைச் சமாளிக்க முடியாது, நாஜிப் படைகளும், அச்சு நாடுகளுடன் சேர்ந்துகொண்ட மற்ற ஐரோப்பிய நாட்டுப் படைகளும் திணறிப் போயின.

பிரிட்டனுக்கு ஒய்வு கொடுத்துவிட்டு, ருஷ்யாவையே ஜாக்கிறதையாகக் கவனிக்கவேண்டிய பொறுப்பு ஹிட்லருக்கு ஏற்பட்டுவிட்டது. ‘ரொம்பவும் நல்லதாச்சு !’ என்று பிரிட்டன் தனது பலத்தை அதிவேகமாக அதிகரிக்கச் செய்துவிட்டது. ஜெர்மனியின் மண்டையை உடைக்க வருகிறீர்களா ? ஹிட்லருக்கு புத்தி புகட்ட வந்திருக்கிறீர்களா வாருங்கள் ; இங்கே தங்குங்கள் ; எங்களோடு சேருங்கள் என்று அமெரிக்க, கனடிய விமானப் படையினருக்கு இங்கிலாந்திலே இடம் கொடுத்தார்கள்.

எல்லோருமாகச் சேர்ந்து, ஜெர்மனியின் ஜீவநாடிகளைத் தெரிந்தெடுத்து, அவற்றை நொறுக்கித் தள்ளத் தொடங்கிவிட்டார்கள். கனவிலும் இத்தகைய குண்டு மழை பொழியும் என எண்ணியிராத ஜெர்மன் மக்கள், தங்களுடைய தலைவர்களின் வெத்து வேட்டுகளை உண்மையென நம்பி ஏமாந்து போயினர். அதன்படி அவர்கள் அனுபவித்தே தீரவேண்டியதாயிற்று.

இப்பொழுது, நேசதேசத்தினர் ஐரோப்பாவைத் தகர்க்க, ஏகப்பட்ட ஏற்பாடுகள் செய்து கொண்டிருக்கிறார்கள். அவை என்னென்ன ஏற்பாடுகள் என்று ஜெர்மனிக்கு அவர்கள் தெரிவிக்கமாட்டார்கள் அல்லவா ? நேசதேசத்தினருக்கு ஜெர்மனியர் சம்பந்திகளா என்ன, முன்கூட்டி எல்லாம் தெரிவிக்க ? ஆகவே ஜெர்மானியரும், அவர்களோடு சேர்ந்து ஆழந் தெரியாமல் காலை விடடுவிட்டு நிற்கும் இத்தாலியரும், நேசதேசத்தார் எங்கே வந்து இறங்குவார்களோ, எப்படி முன்னேறுவார்களோ என்பது தெரியாது தவித்துக் கொண்டிருக்கிறார்கள்.

நேசதேசத்தினரின் முஸ்தீபுகளைக் கண்டு, ஜெர்மானியர் ருஷ்யாவிலே முன்னேறித் தாக்க, முயற்சிகள் எதும் செய்வதாகவே தோன்றவில்லை. அவ்வாறு முயற்சிப்பதால், இரு அரங்கங்களில் போராடவேண்டிய நிலைமையை சீக்கிரமே இழுத்துவிட்டுக் கொண்டவர்களாவார்கள் அல்லவா அவர்கள் ?

இப்பொழுது மேற்கு ஐரோப்பாவைத்தான் முதலில் பாதுகாத்துத் தீரவேண்டும். அதற்காகவே ஜெர்மானிய சேனாபதிகளில் ஒருவரான கிட்டல் துரை, ருஷ்யாவிலிருந்து மேற்கு ஜெர்மனிக்கு தமது காரியாலயத்தை மாற்றிக் கொண்டிருக்கிறாராம். படை யெடுப்பைச் சமாளிக்க இவர் புது ஏற்பாடுகள் செய்வாராம்.

சென்ற சில மாதங்களாக ருஷ்யப் போர் முனையில் அமைதியே நிலவிக் கொண்டிருக்கிறது என்று சொல்லலாம். இந்த சமயத்தை ருஷ்யர்கள் தங்களுக்குச் சாதகமான காலமாகவே கொண்டனர். தங்களுடைய பலத்தை அதிவேகமாக அதிகப்படுத்திக் கொண்டனர். அதோடு, ஜெர்மானியரையும் நிறுத்தி வைத்து, ஆங்காங்கே பாதுகாப்பு ஏற்பாடுகளை வலுவாக்கி விட்டனர்.

இப்பொழுது அவர்கள் முன்னேறித் தாக்கவும் சித்தமாக இருக்கிறார்கள் என்று கூறப்படுகிறது. டமான் தீபகற்பத்திலே உள்ள ஜெர்மானியரையும், அதற்கருகே உள்ள நாஜிக் கப்பல்களையும் ருஷ்யர்கள் நொறுக்கிக் கொண்டிருக்கிறார்கள். சென்ற சில தினங்களாக பைலோகிராட் என்ற நகருக்கு வடமேற்கே கடும்போர் நடந்து கொண்டிருக்கிறதாம். நேசதேசத்தார் தங்கள் கதையை மேற்கே ஆரம்பிக்கவேண்டியதுதான் தாமசம். கிழக்கே ருஷ்யர்களும் துள்ளி எழுவார்கள் என்று தோன்றுகிறது.

ஜூலை 3-ந் தேதி நேசதேசத்தினர் ஐரோப்பாவில் வந்திறங்ககூடும் என்று ஜெர்மானியர் சும்மா சொல்லிக் கொண்டிருந்தார்கள். அவர்களது ஜோஸியம் பொய்யாகிவிட்டது. அதை உண்மையாக்க வேண்டுமென்பதற்காக, நேசதேசத்தார் அந்தத் தேதியில் வந்து இறங்குவார்களா என்ன ?

ஜூலை 14-ந் தேதி ஒரு விசேஷமான நாள். இந்தத் தேதியில்தான் பல வருடங்களுக்குமுன், பிரான்ஸிலே, சுதந்தர ப்ரியர்கள், பாஸ்டில் என்ற பெரிய சிறைக் கூடத்தைத் தகர்க்க கிளம்பினர். அதுவே புரட்சி நாளாகவும் ஆயிற்று. அன்று ஆரம்பித்த புரட்சி நாளுக்குநாள் கடும் வேகத்தோடு அதிகரித்து, கடைசியில் பிரஞ்சு மன்னரும், மகாராணியும் தூக்குமேடையில் ஏற்றப்பட்டு, பிரான்சு சுந்ததிர நாடாக ஆகும்வரை தொடர்ந்து நடந்தது. இந்த நாளை பிரான்ஸிலே வருடாவருடம் கொண்டாடி வருவார்கள். இந்த வருஷம் இந்தத் திருநாளும், நேசதேசத்தார் ஐரோப்பாவைத் தாக்கத் தொடங்கும் நந்நாளும் ஒன்றாகச் சேர்ந்து கொள்ளக் கூடும் என்று கூறப்படுகிறது.

திகைக்கச் செய்யும் பாய்ச்சல் முறை

இதிலிருந்தே படையெடுப்பு ஏற்பாடுகள் எவ்வளவு பூரணமாக இருக்கின்றன என்பது தெரியவில்லையா ? மத்யதரைக்கடலிலே நேச தேசத்தார் அநேகமாகப் பகிரங்கமாகவே ஏதேதோ செய்துவருகிறார்கள். ஆனாலும், அச்சு நாட்டாரைத் திகைக்க வைக்கும்படியான தினுஸிலேயே இருக்கும் நேசதேசத்தினரின் பாய்ச்சல் முறை என்று நினைக்கிறோம்.

நேற்றுவரை ஆயிரக் கணக்கான அச்சு விமானத் தாக்குதல்களை பொறுமையோடு சமாளித்துக்கொண்டிருந்த மால்டா தீவிற்கு என்றுமே ஒரு தனிப் பெருமை உண்டு என்பது நிச்சயம். இப்பொழுது அந்தத் தீவையே, இத்தாலி மீது பாய்வதற்கான தளமாக நேச தேசத்தார் உபயோகிக்கக் கூடும் என்கிறார்கள்.

வட ஆபிரிக்காவிலுள்ள நேசதேச விமானிகள் இடை விடாது ஸிஸிலியையும், சார்டீனியாவையும் தாக்கிக்கொண்டே இருக்கிறார்கள். அந்தத் தீவுகளில் உள்ள பல முக்யமான விமானக் கூடங்களும், துறைமுகங்களும், நகரங்களும் பாழடிக்கப்பட்டுவிட்டன. அவற்றைப் பாதுகாக்க முயலும் அச்சு விமானங்கள் விளக்கில் மோதவரும் விட்டில் பூச்சிகளென விழுந்து நொறுங்கிக் கொண்டிருக்கின்றன.

இத்தாலியிலே, ரோமாபுரிக்கு அருகில் உள்ள பிரதேசங்களும் தாக்கப்பட்டுவருகின்றன. அச்சுநாட்டினரின் ராணுவத்திற்கு உயிர் கொடுத்து வரும் தொழிற்சாலைகள் எங்கிருந்தாலும், அவற்றைத் தகர்ப்பதென நேசதேசத்தார் கங்கணம் கட்டிக்கொண்டிருக்கிறார்கள். ரோமாபுரி பல கலைகளுக்குத் தாயகமாக இருக்கலாம். பண்டையக் கட்டிடங்கள் பல அங்கிருக்கலாம். அதனருகே போப்பாண்டவரின் வாசஸ்தலம் இருக்கலாம். ஆனாலும் என்ன ? அந்நகரை நிராயுதபாணியான நகர் என்று இத்தாலியர் பகிரங்கமாக அறிவிக்கும் வரை, அந்நகரை நேசதேசத்தார் எந்தச் சமயத்திலும் தாராளமாகத் தாக்கக்கூடும்.

‘முஸோலினியை அழைத்து, ரோமாபுரியைக் காக்க வகை செய்யச் சொல்வதுதானே ?’ என்று கேட்டார் ஒரு பார்லிமெண்டு அங்கத்தினர் ராஜாங்க அதிகாரி ஒருவரிடம்.

அவருக்கே அக்கரை யில்லை ; நமக் கென்ன ?

இது அழைத்துச் சொல்லும் காரியமல்லவே ! அவருடைய நாட்டு மக்களைக்காக்க அவருக்கே அக்கரையில்லா திருக்கும்பொழுது, நமக்கென்ன வந்தது ? தவிர, ‘பிரான்ஸ் மீது திருட்டுத்தனமாக பாய்ந்து பிடுங்கு ! பிரிட்டன் மீது கோழைபோல் குண்டு போடவா என்று நாமா அழைத்தோம் அவரை ?’ என்று அந்த அதிகாரி பதில் சொல்லியிருக்கிறார்.

‘அதோடு, இத்தாலிய மக்களைப் பாதுகாக்க முஸோலினி விரும்பினால், நேசதேசத் தலைவர்கள் கூறியபடி நிபந்தனையின்றிச் சரணடையலாம். இத்தாலியர்களிடமே இத்தாலியின் ஆட்சி இருக்கும் எப்பொழுதும்’ என்று அதே அதிகாரி தெரிவித்தார்.

இதையெல்லாம் கேட்ட முஸோலினிக்கு உள்ளூரப் பயம் ஏற்பட்டுவிட்டாப்போலிருக்கிறது. உடனே தமது நாட்டு மக்களுக்கு அவர் ஒரு எச்சரிகை விடுத்துவிட்டார்.

“நேச நாட்டாரின் வாக்குறுதிகளை நம்பி, சரணடைந்தால், என்றென்றைக்குமே இத்தாலி நிராயுதபாணியாக, மானமிழந்து, தொழிற்சாலைகளையும் இழந்து, ஒரு நாலாந்தர நாடாகவே இருக்கவேண்டிவரும் ; இது உயிருக்காக நடத்தப்படும் யுத்தமாகும். இந்த யுத்தம் திடீர் திடீர் என வெவ்வேறு மாதிரியாக மாறக்கூடும். விரோதி நம்நாட்டில் காலடிவைத்தால், எல்லோரும் சேர்ந்து அவர்களைத் தாக்கி விரட்டவேண்டும். நமது மானத்தைக் காக்க, முழு மனதுடன் போராடவேண்டும். நமது விரோதிகள் நமது நாட்டில் வந்திறங்கி, வேரூன்றிக் கொண்டு, பிறகு முன்னேற முயலக்கூடும். இந்த முயற்சியில் அவர்கள் தோற்றால், அப்புறம் அச்சு நாட்டாரை அவர்களால் அசைக்கவே முடியாது” என்று கூறியிருக்கிறார் அவர்.

ஜெர்மனி மீது பாயத் தயார்

வட ஆப்பிரிகாவிலே எட்டாவது படை, பாலஸ்தீனத்திலும் ஸிரியாவிலும் ஒன்பதாம் படை, பாரசீகத்திலும் ஈராக்கிலும் பத்தாவது படை இருக்கின்றன. இரண்டு வருடங்களுக்கு முன்பாக, ஜெர்மானியர் மடை திறந்த வெள்ளம் போல, வழியில் இருந்தவற்றையெல்லாம் அடித்துக் கொண்டு, ஈராக், பாரசீகம் வழியாக இந்தியாவிற்குள் புகுந்து, ஜப்பானியரோடு கைகோத்துக்கொண்டு, கொட்டமடிக்கலாம் என்று கனவுகண்டு கொண்டிருந்தனர். அவர்களடைந்து கொண்டிருந்த வெற்றிகளைக்

கண்டு நேசதேசத்தினரும் பெரிதும் அஞ்சிக் கொண்டு தானிருந்தனர். அப்பொழுது, பாதுகாப்புக் கென்றிருந்தன, மேற்கண்ட மூன்று படைகளும்.

ஆனால் அதே படைகள் இன்று ஜெர்மனிமீது பாயச் சித்தமாக இருக்கின்றன. நேசதேசத்தாரின் விடாமுயற்சியாலே, ஆபத்துக்கள் எல்லாம் தீர்ந்து, ஆனந்தம் பெறுவதற்கான காலத்தை அணுகிக் கொண்டிருக்கிறோம் நாம.

நேசப்படைகள் இத்தாலியிலோ, பால்கனிலோ, மேற்கு பிரான்ஸிலோ இறங்கக் கூடும் என அச்சு நாட்டார்கள் எதிர்பார்க்கிறார்கள். பால்கன் பிரதேசத்திலே சமீபத்திலே கூட அச்சுநாட்டு சேனாபதிகள் ஒரு கூட்டம போட்டுப் பேசினர். கிரேக்க நாட்டின் கடற்கரைப் பிரதேசங்களையும், துருக்கி எல்லையையும் ஜெர்மானியத் துருப்புகள் பாதுகாக்கத் தொடங்கியிருக்கின்றனவாம். இதுவரை அங்கெல்லாம் பல்கேரியத் துருப்புகளே இருந்தனவாம.

இந்த பல்கேரியா, ஹங்கேரி, ருமேனியா எல்லாம் இத்தாலியோடு சேர்ந்து, ஒரு கோஷ்டியாக, ஆபத்து அதிகமாகும் வேளையில் காலை வாரி விட்டுவிடுமோ என்ற பீதி ஜெர்மானியருக்கு ஏற்பட்டிருக்கிறுப் போலிருக்கிறது. அந்தக் காரணத்தை யொட்டியே, எங்கும் ஜெர்மன் படைகளே அனுப்பப்படுகின்றன.

ருஷ்யாவிலே ருஷ்யர்களது விமானபலம் நாளுக்கு நாள் அதிகமாகி வருகிறது. சிற்சில இடங்களில், போக்குவரத்து சௌகரியங்கள் அதிகமாக இருப்பதால், ஜெர்மானியரின் விமான பலம் உயர்ந்திருக்கிறதே ஒழிய, மொத்தத்திலே ருஷ்யர்களின் கைதான் உயர்ந்திருக்கிறது. இந்தக் கொள்ளையிலே, மேற்கு ஐரோப்பாவிற்கு ஜெர்மானிய விமானங்களில் பல அனுப்பப்படுகின்றனவாம். கொயரிங் துரை மேற்றிசைக்குப் போயிருக்கிறாராம்.

உக்ரேன் ஜெர்மானியர்களுக்கா?

ஜெர்மானியரின் வேலையைப் பார்த்தீர்களா? உக்ரேன் பிரதேசத்திலே அவர்கள் நிரந்தரமாகக் குடியிருக்க பல ஏற்பாடுகளைச் செய்து கொண்டிருக்கிறார்களாம். பல ஊர்களிலே ஏகப்பட்ட ஜெர்மானியப் பெண்கள் வந்து சேர்ந்திருக்கிறார்களாம். அவர்களுடைய விடாமுயற்சியால், நாற்பது வருடகாலங்களில், உக்ரேனிய ஜனத்தொகையில் பெரும் பகுதியினர் ஜெர்மானியர்களாக மாறிவிடுவார்கள் என்று ஒரு அதிகாரி சொன்னாராம.

அவ்வளவு சுலபமாக ஜெர்மானியரை அங்கு குடியேற விட்டுவிடப் போவதில்லை, வீர ருஷ்யர்கள். அங்கே கொரில்லாக்களின் உபத்திரவம் அச்சு நாட்டாருக்குப் பொறுக்கவே முடியவில்லையாம். நாஸிகள் செய்யும் முயற்சிகளை யெல்லாம் ரகசியமாகப் பாழடித்துவிடும் இவர்களை நிர்மூலமாக்க ஜெர்மானியர் ஆசைப்படுகிறார்களாம். ஆனால் அவர்களது ஆசையெல்லாம் நிராசையாவது நிச்சயம். ருஷ்ய மக்கள் ஒவ்வொருவருடைய உடம்பிலும் தேச பக்தி நன்றாக ஊறிக்கிடக்கிறது. பிரசாரகர்கள் உதவியில்லாமலே, அவர்கள் தாய் நாட்டைக்காக்கப் போராடுவார்கள் என்பது நிச்சயம்.

நேச நாட்டினரின் ஏற்பாடுகளைப் பற்றி பிரதம மந்திரி சர்ச்சில் நாஸுக்காக சில தினங்களுக்கு முன் ஒரு பிரசங்கம் செய்திருக்கிறார். அதை ஆராய்ந்துப் பார்ப்பவர்களுக்கு, இன்னும் நான்கு மாதங்களுக்குள்ளாகவே, ஐரோப்பியப் படையெடுப்பு, மும்முரமாக ஆரம்பமாகிவிடும் என்பது தெரியும்.

இனிமேல் தான் பாட்டு ஆரம்பம்

இப்பொழுது இத்தாலிமீதும், இத்தாலிக்கருகில் உள்ள தீவுகள்மீதும் தினம் தவறாது, பல்லாயிரம் டன் கணக்கில் குண்டுகள் வீசப்படுகின்றன பாருங்கள், இதெல்லாம் சும்மா முதலிலே ஸ்ருதிகூட்டிக் கொள்வது போலவாம். இனிமேல்தான் பாட்டு ஆரம்பமாகும்.

அடிக்கிற அடியிலே, இடுப்பொடிந்து, நமது கால்களில் வந்து விழுந்து "தெரியாமல் யுத்த விளையாட்டி லிறங்கிவிட்டேன்! தெரியாமலிறங்கிவிட்டேன்! மன்னிக்கவேணும். நீங்கள் என்னை என்ன வேண்டுமானாலும் செய்துகொள்ளுங்கள்" என்று ஹிட்லரும், முஸோலினியும், டோஜோவும் கெஞ்சிக் கேட்டுக்கொள்ளும் வரை, இந்த குண்டுவீச்சு வேகம் நாளுக்கு நாள் விஷம்போல ஏரிக்கொண்டு போகும்" என்கிறார் பிரதம மந்திரி.

"இந்தியாவிலிருந்து இருபது லக்ஷம் பேர்கள் யுத்த சன்னத்தர்களாகி, போர்க்களம் சென்று, அபார சாகசங்கள் பலவற்றைப் புரிந்திருக்கிறார்கள். இத்தனை பேர்களும் தாமாக விரும்பி வந்தவர்கள் என்பதைக் கவனிக்கும் பொழுது, நமது யுத்தம் எவ்வாறு தர்மநியாயமானது என்பது தெரியவில்லையா? என்றார் பிரதம மந்திரி.

வாஸ்தவம்! யுத்த ஆரம்பத்தில் ஒரு லக்ஷம் பேர்கள் இந்திய சேனையில் இருக்கிறார்கள் என்று சொன்னபோது எல்லோரும் சிரிக்கத்தான் செய்தார்கள். ருஷ்யப்போரிலே, ஜெர்மானியரும், ருஷ்யருமாக ஒரு கோடிப்பேர்கள் செலவு ஜாபிதாவில் சேர்க்கப்பட்டிருக்கிறார்கள் என்பதைக் கவனிக்கும்பொழுது, ஒரு லக்ஷம் சோல்ஜர்கள் என்பது சிரிப்பையே உண்டாக்கும்.

ஆனால், இன்றோ, இந்தியாவெங்கும் யுத்த சன்னத்தமாயிருக்கிறதெனலாம். இந்நாட்டைக் காக்க எத்தனை விமானங்கள், எத்தனை விமான பீரங்கிகள், எத்தனை டாங்கிகள், எத்தனை அந்நியப் படைகள் இருக்கின்றன! இந்தியாவே ஜப்பானுக்குச் சரியான சூடுகொடுக்கவல்ல, வலிமை மிக்க தளமாக மாறியிருக்கிறது!

ஜப்பானியருக்குப் போதாத காலம்

ஜப்பானியருக்கும் போதாதகாலம் ஆரம்பமாகிவிட்டது. ஜெனரல் மாக் ஆர்தர் தனது படை பலத்தை ரகசியமாகவே அதிகரித்துக்கொண்டு, ஜப்பான்காரன் முதுகிலே ஒரு குத்து வைத்துவிட்டார். அவரது படைகள் ஓரிரண்டு தீவுகளைப் பிடித்துவிட்டன. நியூகினியாவில் ஜப்பானியர்கள் உள்ளவரை போர்ட் மார்ஸ்பி என்ற துறைமுகத்திற்கும், ஆஸ்திரேலியாவிற்குமே ஆபத்துத் தான். ஆகவே, நியூகினியாவிலிருந்து ஜப்பானியரைத்துரத்தும் நோக்கத்துடன், ஆஸ்திரேலியப் படைகள் நியூகினியாவில், ஜப்பானியர் இருக்குமிடத்தருகே தைரியமாக இறங்கி, சலாமுவா என்ற பிரதான ஸ்தலத்தைப் பிடிக்க முன்னேறிக் கொண்டிருக்கின்றன.

சாலமன் திவுகளிடையே மாக் ஆர்தரின் படைகள் அட்டகாசம் செய்கின்றன. ஜப்பானியக் கப்பல்களும், புதிதாக விரைந்துவந்த அமெரிக்கப் கப்பல்களும் பெரிய கடற்போரில் ஈடுபட்டிருக்கின்றன.

ஜப்பானியர் நூற்றுக் கணக்கான விமானங்களோடு வந்து தாக்கி, இரண்டு நாட்களில் 166 விமானங்களைப் பறிகொடுத்துவிட்டனர். ஆஸ்திரேலியாவிற்கு ஜப்பானியரைப் பற்றிய பயம் இருந்தது மாறி, இப்பொழுது ஜப்பானியருக்கு ஆஸ்திரேலிய, அமெரிக்கரைப் பற்றிய பீதி ஆரம்பமாகியிருக்கிறது என்பது தெளிவு. சிறுகச் சிறுகத் தாக்கி, ஜப்பானியரை சித்ரவதை செய்வதுபோல் செய்து, இறுதியில் அதனைப் பலமற்றதாகச் செய்து விடுவதே இந்தப் படையெடுப்பின் நோக்கம் போலிருக்கிறது.

ஜப்பானியருக்கு சீனாவில் சரியான பூசை கிடைத்துக்கொண்டிருக்கிறது. ஒரு பிரதேசத்திற்கு அறுபதாயிரம் படைகளோடு போனவர்கள், அதிலே பாதிக்குமேலே ஒரு பிரதேசத்திலே இழந்திருக்கிறார்கள். அமெரிக்கருக்கு சீனரின் நிலைமையை விளக்கி, அவர்களிடம் அதிக உதவி கோரிவிட்டு, சீனா திரும்பிவிட்டார் சியாங்கே ஷேக்கின் மனைவியார்.

ஜப்பானியர் பர்மாவிலே சுரண்டல் வேலையைத் தொடர்ந்து நடத்துகிறார்கள். இது சம்பந்தமாகவே சிங்கப்பூருக்கு டோஜோ வந்திருக்கிறார் போலும்.

ஜப்பானியர் பர்மாவை ஆள இரண்டு சாதனங்களின் உதவியை நாடுகிறார்களாம். ஒன்று அச்சாலை. மற்றொன்று சாராயம் காய்ச்சும் சாலை. போகுமிடங்களில் எல்லாம் இவற்றைச் சிருஷ்டித்து விடுகிறார்களாம். மேற்கண்ட அச்சாலைகளில் உபயோகமற்ற ரூபாய் நோட்டுக்களை அச்சடித்துத் தள்ளுகிறார்களாம்.

ஜப்பானியர்கள் வருகிறார்கள் என்று தெரிந்ததுமே கண்யமான குடும்பத்தவரெல்லாம், தங்கள் வீட்டுப் பெண்களைக் காடுகளுக்கு அனுப்பிவிடுகிறார்களாம். ஜப்பானியர் பிரத்யட்சமாகி, கண்ணில் கண்ட ஆடு, மாடு, கோழி, அரிசி அனைத்தையும் அள்ளிப் புசிக்கிறார்களாம். அரிசியிலிருந்து சாராயம் வடிக்க ஆரம்பிப்பதால், பர்மிய மக்களுக்கு அரிசிப் பஞ்சம் உண்டாக்கிவிட்டதாம். தங்களுக்கு உதவ மறுப்போரை காலைக் கட்டி, வெயிலிலே மரத்திலே தொங்கவிட்டுவிடுகிறார்களாம். தவிர, பர்மியப் பெண்களின் ஆடைகளைப் பிடுங்கி ஜப்பானிய தாசிப்பெண்களுக்கு அனுப்பிவிடுகிறார்களாம். என்ன புத்தி! என்ன புத்தி! சீ!

(3-ம் பக்கம் தொடர்ச்சி)

ஒரு பெரும் புரட்சியை யுண்டாக்கித் திருத்தி யமைக்க வேண்டி யிருக்கிறது. இது, பொது மக்கள் ஆதரவைக் கொண்ட சர்வாதிகாரத்தை யடிப்படியாகக் கொண்டதாயிருக்க வேண்டும். இதற்காகத் தான் அவர் முயற்சிக்கிறார்.

எது எப்படி யிருந்தாலும், ஒரு விஷயம் மட்டும் வெகு தெளிவாக விளங்குகிறது. பாஸிஸ்ட் கட்சிக்குள் மிகுந்த அதிருப்தி இருந்து வருகிறது. பொது மக்களுக்கும் முசோலினி மீது அதிருப்தி யிருந்து வருகிறது. இப்படி அதிருப்தியும் அவநம்பிக்கையும் தன் மீது பொது ஜனங்கள் கொண்டிருக்கிறார்கள் என்று தன் குடும்ப வெளியீட்டுப் பத்திரிகையில் அவரே வெளியிட்டு ஒப்புக் கொண்டிருக்கிறார். இந்தக் கட்டுரையை எழுதியவர் போலோ பெடுஸ்ச்சி. இவரைப் பற்றி ஒருவருக்கும் சாதாரணமாகத் தெரியாது. இதை முசோலினியின் குடும்பப் பத்திரிகையிலேயே வெளியிட்டார்களென்றால், அவருக்குத் தெரியாமலும் அவருடைய அனுமதி யில்லாமலும் அதை வெளியிட்டிருக்க முடியாது. அவர், அந்தக் கட்டுரையில் கீழ்க் கண்டவாறு எழுதுகிறார்:—

"திடீர் புரட்சி யொன்று செய்து, கட்சியின் போக்கையே மாற்றி யமைக்க வேண்டுமென்று பாஸிஸ்ட்களில் சிலர் கருதுவதாகத் தெரிகிறது. அவர்கள் பெரிதும் அதிருப்தி கொண்டு விட்டார்கள். இதற்குக் காரணம், சில பாசிஸ்ட் கட்சிக் கொள்கைகளுக்கும் நடைமுறைக்கும் உள்ள வேற்றுமைகள் தான் ஒரு அரசியல் கட்சித் தலைவரே அரசாங்க நிர்வாகத் தலைவராக யிருந்தால், அவர்மீது இப்படிக் குறைகூறுவது எதைக் குறிக்கும்? அவரைப் பின்பற்றுகிறவர்கள் முழுதும் சலித்துப்போய் அராஜரீகத்தில் இறங்கத் துணிந்துவிட்டார்கள் என்றுதான் அர்த்தம்.

பொது மக்களுக்கு நாம் இன்னதுதான் செய்யப் போகிறோமென்று தெளிவாகச் சொல்லிவிடவேண்டுமென்று, அவர் அக்கட்டுரையில் அடிக்கடி குறிப்பிடுகிறார். அன்றியும் அவர் கூறுவதாவது:—

பாசிஸ்ட் கட்சி ஆரம்பிக்கப்பட்ட காலத்தில் எந்தக் கொள்கையைக் கொண்டிருந்ததுவோ, அதே கொள்கையைத் தான் இப்போதும்கூட அடிப்படையான கொள்கையாகக் கொள்ளக்கூடுமென்று தெரிகிறது. ஆகவே, இதிலிருந்து பாசிஸ்டுகளுக்குள்ளாக மிகுந்த அதிருப்தி ஏற்பட்டிருக்கிறது தெரிகிறது.........சில சமயங்களில் இவை பற்றி பொது மக்களின் மனோநிலை தடுமாற்றமடைவதுண்டு. அப்போது அவர்களுககுள்ள நம்பிக்கை யற்றுப்போகும். அப்போது, உறுதியோடிருக்கிறவர்கள்கூட பெரிதும் கவலை கொள்ளுவார்கள்...... இந்தப் பிற்போக்கான நிலையை நாம மாற்றவேண்டும்......பழமை நீங்கி, புதுமை தழைக்குமானால், அந்தப் புத்துணர்ச்சி முசோலினிக்குச் சாதகமான முறையில் தழைக்குமானால், இப்போதுள்ள நெருக்கடி இலகுவில் நீங்கிவிடும்.

இந்த கட்டுரையினின்று ஒரு விஷயம் 'உள்ளங்கை நெல்லிக்கனிபோல்' தெளிவாகிறது. அதாவது பாசிஸ்ட் கட்சியினருக்குள் கவலையும், அவநம்பிக்கையும், தடுமாற்றமும் ஏராளமாயிருக்கின்றன வென்று தெளிவாகிறது.

(6-ம் பக்கம் தொடர்ச்சி)

ஆகிய நூற்றுக்கணக்கானவைகள் உண்டல்லவா ? இவை யாவும் நமக்கு அற்பமாகத் தோன்றலாம். ஆனால் இவை போர் சம்பந்தமான கருவிகள் செய்வதற்கு எவ்வளவு அவசியமாயிருக்கின்றனவென்பதை நாம் தெரிந்துகொள்ள வேண்டும். ஒரே ஒரு உதாரணம் மட்டும் இப்போது சொல்கிறேன். கேளுங்கள். நாம் அலட்சியமாய்க் குப்பையில் போடும் காகிதத்துண்டுகள் இருக்கின்றனவே ! அந்த மாதிரி ஒரு டன் துண்டுகளால் 600 வெடிகுண்டு மூடிகள் செய்யலாம் ; குண்டுகளுக்குத் தேவையான வாஷர்கள் ஒரு லட்சத்துப் பத்தாயிரம் செய்யலாம். கிழிந்த காகிதத்துண்டுகளால் 18 விதமான போர்க் கருவிகள் செய்யப்படுகின்றன என்பதை நாம் மறக்கக்கூடாது. இம்மாதிரியேதான் நம் வீட்டிலுள்ள உபயோகமற்ற சாமான்கள் அத்தனையும் போருக்குப் பலன் படுகின்றன. பெண்கள் இவ்விஷயத்தில் கவலையெடுத்துக் கொள்வார்களேயானால், போர் முயற்சிக்கு நல்ல உதவியாகும். முன்பு கூறப்பட்ட சாமான்களைச் சேகரித்து Salvage டிப்போக்களுக்கு அனுப்பவேண்டும். அப்படிச் செய்வதால் நம் வீடுகளும் சுத்தப்படுமல்லவா ?

வயதுசென்ற பெண்மணிகளும் பள்ளி மாணவிகளும் பிற பெண்களும் தங்களது ஓய்வு நேரங்களில் கம்பளி நூலினால் சட்டைகள், பனியன்கள், கால் உறைகள் முதலியவைகள் பின்னி நம் போர் வீரர்களுக்கு அனுப்பலாம். இவைகளுக்கு வேண்டிய கம்பளிநூல், ஊசிகள், பின்னும் முறைகள் முதலியவைகள் செஞ்சிலுவைச் சங்கத்தார் கொடுப்பார்கள். இனாமாகப் பின்னிக் கொடுப்பது ஒன்றுதான் நாம் செய்ய வேண்டியது.

புத்தகங்களும் பத்திரிகைகளும் சேகரிப்போம்.

இதுமட்டுமல்ல. போர்முனைக்குச் சென்றுள்ள நம் நாட்டு வாலிபர்கள் தங்கள் ஓய்வு நேரங்களில் உற்சாகமாக இருக்க வேண்டாமா ? நம் வீட்டில் நாம் படித்துவிட்டு வீணாய்க் கிடக்கும் சிறுகதைப் புத்தகங்கள், பழைய பத்திரிகைகள், நாவல்கள் முதலியவைகளைச் சேகரித்து தேசீயப்போர் முனையாளருக்கு அனுப்பினால், அவர்கள் அவைகளை நம் போர் வீரர்களுக்கு அனுப்பிவிடுவார்கள். தம் உயிரை அற்பமாக மதித்து நம் நாட்டை எதிரிகளிடமிருந்து காப்பாற்றுவதற்காகப் போர்புரியும் பொருட்டுச் சென்றிருக்கும் நம் தியாகமூர்த்திகளுக்கு, இந்த மாதிரியான அற்ப உதவிகளையாவது நாம் செய்ய வேண்டியது அவசியமல்லவா ?

இப்போரில் நம் நாட்டைவிட இதர நாட்டுப் பெண்கள் அதிகமான பங்கெடுத்துக் கொண்டிருக்கிறார்கள். உதாரணமாக ரஷ்யாவில் பெண்கள் பாரச்சூட் என்னும் விமானக்குடைகள் மூலம் ஆகாய விமானங்களிலிருந்து குதித்துத் தங்கள் எதிரிகளைத் தாக்குகிறார்கள். இங்கிலாந்து, அமெரிக்கா, ஆஸ்ட்ரேலியா முதலிய நாடுகளில் பெண்கள் நர்சுகளாகவும், மோட்டர் ஓட்டுபவர்களாகவும், குமாஸ்தாக்களாகவும், டெலிபோன், ரேடியோ முதலியவைகளை இயக்குபவர்களாகவும், போர் அரங்கத்தில் சமையற்காரர்களாகவும் வேலை செய்து வருகிறார்கள். அமெரிக்காவில் மட்டும் போர்ச் சாதனங்கள் தயாரிக்கும் வேலைகளில் $1\frac{1}{2}$ கோடி மங்கையர்கள் ஈடுபட்டிருக்கின்றனர்.

ஏன் ? நம் நாட்டையே எடுத்துக்கொள்ளுங்கள். பெண்களின் துணைப் படை என்றொரு பிரிவு இருக்கிறதே தெரியுமா ? அதில் பெண்கள் 45 விதமான வேலைகள் செய்து வருகிறார்கள். அவர்களுக்கு இனாமாகக் காக்கி உடைகளும் நல்ல சாப்பாடும், உயர்ந்த சம்பளமும், நல்ல பாதுகாப்பும் அளிக்கப்படுகின்றன. 18 முதல் 50 வயது வரையிலுள்ளவர்கள் இதில் சேரலாம். இது சம்மந்தமாய் முழு விவரம் வேண்டுபவர்கள் தேசீயப் போர் முனை காரியாலயத்திற்கு எழுதித் தெரிந்துகொள்ளலாம். இந்தப் பெண்கள் படையில் இதுவரையில் 5,000 பேர்கள் தாமாகவே சேர்ந்திருக்கிறார்கள்.

பெண்கள் வாலின்டியர் படை.

இதையல்லாமல் பெண்கள் வாலின்டியர் படை என்னும் ஒரு முறை இருக்கிறது. இதில் சேர்ந்தவர்கள் எவ்வித ஊதியத்தையும் எதிர்பார்க்காதவர்கள். பொது நல நோக்கங் கொண்டவர்கள். தாமாகவே அன்போடு போருக்குத் தொண்டாற்றுபவர்கள். இவர்கள் செய்யும் வேலை இரண்டுவகைப்படும். ஒன்று, பெண்களுக்குத் தகுதியான போர் வேலைகளைக் கண்டுபிடித்து அவைகளில் பெண்களைச் சேர்ப்பதற்கு உதவி செய்தல். இரண்டாவது, விமானப் படையெடுப்பு பாதுகாப்பு சம்மந்தமான (A.R.P.) விஷயங்களைப் பெண்களுக்குச் சொல்லுதலும், பெண்களிடம் போர் ஆதரவுப் பிரசாரம் செய்தலும் ஆகும். இந்தப் புனிதமான இயக்கம் நம் நாட்டில் மட்டும் இன்னும் நன்றாய் அமைக்கப்படவில்லை. இங்கிலாந்தில்மட்டும் இவ்வியக்கத்தில் பத்துலட்சம் அங்கத்தினர்கள் இருக்கிறார்கள். நாமும் சுறுசுறுப்பாய் முயலுவோமானால், இந்தத் துறையில் வெகு அருமையான வேலை செய்யலாம். இந்தப் பயங்கரமான போர் நமக்கு வெற்றிகரமாக முடிந்ததும் அவரவர் தாம் தாம் போரில் செய்த தொண்டைப் பற்றிக் கூறியும் நினைத்தும் பெருமைப் படுவார்கள். அப்போது பெண்கள் சமூகமாகிய நாம் மட்டும் வெட்கித் தலைகுனியும்படியாய் இருக்கலாமா ? ஆகையால் நம் நாட்டை எதிரிகளிடமிருந்து காப்பாற்றும் பணியில் நம்மாலானதை உடனே செய்வோம். இன்றே செய்வோம். வெற்றி நெருங்குகிறது. ஜயமுண்டு. பயமில்லை.

(5-ம் பக்கம் தொடர்ச்சி)

ஒரு மாதத்திலாவது இவ்வளவு குறைந்த அளவுச் சேதம் ஜெர்மன் நீர் மூழ்கிகளால் ஏற்பட்டது கிடையாது. கப்பல் கட்டுவதற்கு அமெரிக்கா பெரும் திட்டமொன்று போட்டிருக்கிறது. இதற்குக் கனடாவும் ,பிரிட்டனும் பெருவாரியாக உதவிக் கொண்டிருக்கிறது. அதன் பயனாக, மூழ்கடிக்கப்படும் நேசநாட்டுக் கப்பல்களைப் போல், ஜூன் மாதத்தில் 7 முதல் 10 மடங்கு அதிகமாகக் கப்பல்கள் கட்டி முடித்திருக்கிறார்கள். வட அத்லாண்டிக் சமுத்திரத்தில் நேசநாட்டு வியாபாரக் கப்பல் ஒன்றுகூட மே மாத பிற்பகுதியிலிருந்து மூழ்கடிக்கப்படவே யில்லை. ஜூன் மாதத்தில் சப்ளை கப்பல்களுக்குத் துணையாகப் போகும் கப்பல்கள் வெகுவாக தாக்கப்படவில்லை. என்றாலும் ஜெர்மன் நீர் மூழ்கிக் கப்பல்களில் அநேகம் சேதமடைந்தன.

ஜெர்மனி மீது விமானத் தாக்குதல்.

மே, ஜூன் மாதங்களில் ஜெர்மன் நீர் மூழ்கிக் கப்பல்கள் அடைந்த சேதத்திற்கும், நமது தாக்குதல் போராட்ட முறையின் ஒரு பாகத்திற்கும் தொடர்பு இருக்கிறது. ஜெர்மன் உற்பத்திசாலைகளில் இந்த இரண்டு மாதங்களில் நாசமானதுபோல வேறெந்த மாதத்திலும் ஆனதில்லை. அப்போது ஏராளமான வெடிகுண்டுகள் வீசப்பட்டன. இந்த அரை வருஷத்தில், அச்சு விமானங்கள் இங்கிலாந்தில் எத்தனை டன் வெடிகுண்டுகளை எறிந்தனவோ, அதைவிட 35 மடங்கு அதிக வெடிகுண்டுகளை பிரிட்டிஷ் விமானப் படை மட்டும் ஜெர்மனி மீது எறிந்திருக்கிறது. ஒரே இரவில், அல்ல ஒரே மணி நேரத்தில், ஜெர்மனியைச் சேர்ந்த டஸ்ஸல்டார்ப் என்னுமிடத்தில் 2,000 டன் வெடிகுண்டிகளை பிரிட்டிஷ் விமானப்படை எறிந்தது. அதனால், 38 ஜெர்மன் போர் விமானங்கள் நாசமாயின. அந்த வருஷத்தின் முன் 6 மாதங்களில் 1,500 டன் வெடிகுண்டுகளுக் கதிகமாக எதிரிகள் நம்மீது எறியவில்லை. அதாவது அவர்கள் எறிந்த வெடிகுண்டுகள் எல்லாம் சேர்ந்து 1,500 டன் கூட இருக்காது இதனால், எதிரிகளுக்கு 245 விமானங்கள் சேதம். அன்றியும் அமெரிக்க விமானிகள் பட்டப்பகலிலேயே ஜெர்மனியின் யுத்தத் தளவாட உற்பத்திசாலைகளைத் தவிடுபொடி செய்து கொண்டுவருகின்றனர். உலக முழுவதையுமே வென்று கட்டியாள வேண்டுமென்று மனப்பால் குடித்துக் கொண்டிருந்த அச்சு நாடுகளையும் அவற்றின் கொடுங்கோல் தலைவர்களையும் மண்ணைக் கவ்வும்படி செய்கின்றனர். இதுபோல பழிக்குப் பழி இதுவரை வாங்கப்பட்டதே கிடையாது. (கரகோஷம்).

ஜெர்மனியின் யுத்தத் தொழிற்சாலைகள் மிகுந்துள்ள பகுதிக்கு ரூர் பிரதேசம் என்று பெயர். ஜெர்மன் போராட்டத்திற்கே ஆணிவேர் போன்றது இதுதான். இதைத்தான் சென்ற கோடைகாலத்தில் மிகவும் கடுமையாகத் தாக்கினோம். இரவு நேரம் அதிகப்பட்டுக்கொண்டிருக்கிறது. இப்போது அதே சமயத்தில் அமெரிக்கப் போர் விமானங்களின் எண்ணிக்கையும் பெருகிக் கொண்டு வருகிறது. ஆகவே, இனி, நாம் பலமான தளவாடங்களைக் கொண்டு இரவும் பகலும் இடைவிடாது தாக்குவோம். ஜெர்மனியில் தொழிற்சாலைகள் மிகுந்துள்ள இடங்களையும் இராணுவ முக்கியத்துவம் வாய்ந்த இடங்களையும் அடியோடு அழிக்காமல் விடப்போவதில்லை. ஜெர்மனியின் யுத்தத் தொழிற்சாலைகளில் பலவற்றை அநேக சிறு சிறு பட்டணங்களுககு மாற்றிவிட்டார்கள். முதலில் நகரங்களிலுள்ள தொழிற்சாலைகளை ஒழித்துவிட்டு, பிறகு பட்டணங்களில் சிதறிக்கிடக்கும் தொழிற்சாலைகளை நாசஞ் செய்வோம். ரஷ்யப் போர்முனையின் முன்னணி மிகவும் நீண்டது. அந்த முன்னணி முழுதும் ரஷ்யப் போர் விமானங்கள் அணிவகுத்துப் போருக்கு ஆயத்தமாயிருக்கின்றன. ஜெர்மன் தொழிற்சாலைகளை அழிக்கும் கைங்கர்யத்தில் இவையும் பெரிதும் ஈடுபடும்.

ஜெர்மன் நீர்மூழ்கிக் கப்பல்கள் பெருவாரியாகச் சேதமடைந்து விட்டன. இதன் பயனாக, ஜெர்மானியர்களின் மனோஉறுதி அடியோடு நாசமாகிவிட்டது. நேச நாடுகளின் மீது பழிக்குப் பழி வாங்கப்போவதாக கொப்பல்ஸ் ஜெர்மன் மக்களுக்குச் சொல்லி தைரியமூட்டப் பார்க்கிறார். இது வெகு விசித்திரமான வாக்குறுதி. இன்னொரு விஷயமும் அவர் சொல்லுகிறார். அதாவது, நேச நாடுகளின் போர் விமானங்கள் எந்த அளவிற்கு நாசங்கள் உண்டாக்குகிறார்களோ, அதைவிட வெகு அதிகமாகத் தம் நீர் மூழ்கிக் கப்பல்கள் நேச நாடுகளுக்குச் சேதமுண்டாக்குகின்றன வென்று கூறி கண் துடைக்கப் பார்க்கிறார். அதற்கும் இடமில்லை என்று ஏற்பட்டுவிட்டால் நாசகால ஹிட்லரும் மோசக்காரத் தோழர்களும் திண்டாடவேண்டித் தான் வந்து சேரும். ஆகையால் முன்பிருந்ததைவிட, நம் நிலைமை எவ்வளவோ மடங்கு சாதகமாயிருக்கின்றதென்று தெரிகிறது. என்ன நேர்ந்த போதிலும், சரி ; நாம் உறுதியோடிருக்க வேண்டுமென்று முடிவு செய்துகொண்டிருக்கிறோம். நமது கடமைகளை நிறைவேற்றுவதில் நாம் கொஞ்சங்கூடச் சோர்வடைய மாட்டோம். நம்மால் இயன்றவரை, எல்லாம் செய்வோம்.

நிபந்தனை யில்லாது சரணடைய வேண்டும்

இனி மத்தியதரைக்கடலில் நடைபெறும் போராட்டத்தைக் குறித்தும் இத்தாலியர்கள் நடத்தும் போராட்டத்தைக் குறித்தும் கவனிப்போம். இங்கே இப்போதுதான் பிள்ளையார் குட்டு குட்டியதுபோல வெடிகுண்டுகளை வீச ஆரம்பித்திருக்கிறோம். அதற்குள்ளாகவே, இத்தாலியர்கள் மகா நடுக்கம் நடுங்குகிறார்கள். நாம் அவர்களை எங்கே தாக்குவோம், எந்த வகை வெடிகுண்டுகளை உபயோகிப்போம் என்று தெரியாமல் திண்டாடுகிறார்கள். அவர்களுடைய கவலையைப் போக்க வேண்டியதில் நமக்குக் கொஞ்சமும் அக்கரையில்லை. திரிபோலியையும், அபிசீனியாவையும், அவர்கள் எப்படி அடித்துத் தாக்கினார்கள் ! அல்பேனியாவில் எப்படிப் போராடினார்கள் ! கிரேக்கர்களின் பேரில் எப்படி பாய்ந்தார்கள் ! இஜிப்டைத்தாக்க எப்படிக் கிளம்பினார்கள் ! இவற்றை எல்லாம் அவர்களே எண்ணிப் பார்க்கட்டும். அவர்களுடைய பயத்தைப் போக்குவதற்கு நான் எதுவும் செய்யமுடியாது. ஆனால் நம் நாட்டு மக்களுக்கு எச்சரிக்க வேண்டி யிருக்கிறது.

முதலாவது, போராட்டங்களெல்லாம், நாம் எந்த அளவிற்கு ஆபத்துக்களை லட்சியம் செய்யாமல் இருக்கிறோமோ, அதைப் பொருத்தும், அதிர்ஷ்டத்தைப் பொருத்துந் தான் இருக்கின்றன. அளவு கடந்த நம்பிக்கை கொள்ளக்கூடாது. இந்த உணர்ச்சியை நாம் அடியோடு நசுக்கிவிடவேண்டும். ஒரே காலத்தில் பல நாடுகளின் பலவகைப் படைகளும் சேர்ந்து போராடவேண்டுமானால், இதற்கான அமைப்பு வேலைகளைச் செய்து முடிக்கப் பல மாதங்கள் செல்லும். இதற்குமேல் நான் இன்று எதுவும் சொல்வதற்கில்லை. வேனிற்காலம் முடியு முன்பு மத்தியதரைக் கடலிலும் மற்றும் பலவிடங்களிலும் போராட்டங்கள் நடைபெறக்கூடும். நாஜிகளும், பாசிஸ்ட்களும், ஜப்பானியர்களும் எவ்வித நிபந்தனையுமின்றி, நம்மிடம் சரணடைய வேண்டுமென்று கோருகிறோம். அதாவது, அவர்கள் தாக்கும் சக்தி அடியோடு அழியவேண்டும். நமது நீதிக்கும் இரக்கச் சித்தத்திற்கும் அவர்கள் கட்டாயம் பரிபூரணமாகத் தலை வணங்கியே தீரவேண்டும். நெடுநாட்களாக ஆலோசித்துத் திட்டமிட்டுத் தாக்குவதனாலும், மூர்க்கத்தனமான அக்கிரமங்களாலும், உலகம் மீண்டும், கஷ்டத்திற்குள்ளாகி, நாசமாகாதபடி தடுப்பதற்கான எல்லா முறைகளையும் கைக்கொள்ளவேண்டும். அன்றியும், நாம் வெற்றியடைந்த பிறகு, தோல்வியடைந்தவர்களை மனிதத்தன்மைக்கு மீறிய முறைகளில் நடத்தமாட்டோம். பழிவாங்கவும் மாட்டோம். உலகிலுள்ள எல்லா இனத்தவர்களும், நெடுநாட்கள் சுயேச்சையோடு சுகவாழ்வு வாழ்வதற்கான முறைகளை வகுத்துக் கொண்டிருக்கிறோம்.

பிரிட்டிஷ் விமானப் பாய்ச்சலும், - - - - - - - டாக்டர் கோப்பல்சின் கூச்சலும்

ரூர் பிரதேசத்தில் வெடி குண்டுகளின் நாசமும், பர்லினின் வீண் பசப்பு வேஷமும்

பிரிட்டிஷ் மக்களை மிரட்டவும், மயக்கவும் ஜெர்மனி செய்த வானொலிப் பிரசார ஆராய்ச்சி

[" இரட்டை நாவு " என்ற தொடரில் பிரிட்டிஷ் விமானத் தாக்குதல்களைப்பற்றி பர்லின் நிலையம் செய்த பிரசாரத்தை ஆராய்ந்து, டி. எ. வி. நாதன் அவர்கள் சென்னை வானொலி நிலையத்திலிருந்து 30-6-43-ல் செய்த பிரசங்கம் பின் வருமாறு.—]

" தலைவலியும் காய்ச்சலும் தனக்கு வந்தால் தெரியும் " என்று சொல்வதுண்டு. இதை கோப்பல்ஸ் இப்போதுதான் அறிந்துகொண்டார். எப்படி என்று கேட்பீர்களோ ? நேச நாட்டு வெடிகுண்டு விமானங்கள் ஜெர்மனியின் யுத்தத் தளவாடத் தொழிற்சாலைப் பிரதேசங்களை இடைவிடாது தாக்கிக் கொண்டு வருகின்றன. நாளொரு மேனியும் பொழுதொரு வண்ணமுமாக அவைகளுடைய முக்கியமான முயற்சி வளர்ந்து கொண்டே வருகிறது. மாதம் மும்மாரி பெய்யுங் காலத்தைப்பற்றி நாம் கேட்டிருக்கிறோமல்லவா ? இப்போது ஒரு நாளைக்கு இரண்டு தடவை வெடிகுண்டு மாரி பெய்துவரும் வழக்கத்தைப் பற்றிக் கேள்விப்படுகிறோம். பகற் காலத்தில் அமெரிக்க வெடி குண்டு விமானங்களும், இராக்காலத்தில் பிரிட்டிஷ் வெடிகுண்டு விமானங்களும் மேற்கு ஜெர்மனியில் உள்ள ரூர் பிரதேசத்தை முக்கியமாக நாசம் செய்து வருகின்றன. கோடைகாலத்து இடி யோசையைப் போன்ற பிரிட்டிஷ் பெருங் குண்டுகளின் வெடிப்பு, ஜெர்மன் மக்களின் கடின உள்ளத்தில் துடி துடிப்பை உண்டாக்கி யிருக்கிறது ; அக் குண்டுகளின் நாச வேலை ஜெர்மன் தலைவர்களுக்கு தலைவலியைக் கொடுத்திருக்கிறது ; ரூர் பிரதேசத்தில் நடத்தப்படும் பிரிட்டிஷ் விமானப் பாய்ச்சல், டாக்டர் கோப்பல்சுக்குக் காய்ச்சல் வரும்படி செய்திருக்கிறது. அந்தக் காய்ச்சலில் அவர்போடும் கூச்சல் இவ்வளவு அவ்வளவு அல்ல.

அழுகைப் பிரசாரம்.

சென்ற ஜூன் 26-ந்தேதி, டாக்டர் கோப்பல்ஸ் மியூனிச் நகரத்தில் நடந்த ஒரு கூட்டத்தில் பேசினார். அது சாதாரண பேச்சாயில்லை ; 'குய்யோ முறையோ' என்ற கூச்சலாயிருந்தது. வீண் பெருமையும், ஆடம்பரமும், அட்டகாசமும் செய்வதே தொழிலாயிருந்த கோப்பல்ஸ், இப்போது அழுகைப்பிரசாரம் செய்ய ஆரம்பித்திருக்கிறார். " பேச்சுப் பேச்சென்னும் பெரும்பூனை வந்தக்கால் கீச்சுச் கீச்சென்னுங் கிளி" என்று சொல்லுவார்கள். அதைப்போல், ஜெர்மனியர்களுக்கு விளங்கக்கூடிய மொழியில் பிரிட்டிஷ் வெடி குண்டுகள் பேசுவதைக்கண்டு, கோப்பல்ஸ் கத்துவதல்லாமல் வேறென்ன செய்யமுடியும் ? கோப்பல்ஸ் கூறியதை " ஜெர்மன் நியூஸ் எஜென்ஸி " என்ற செய்தி நிலையம் பிரசுரித்திருக்கிறது. அவர் கூறுகிறார் :—

" ஐரோப்பாவினுடைய உயிருக்கு ஆதாரமான வேர்கள் அடியோடு பறிக்கப்படுகின்றன. நாகரிகம் என்ற பெயரைச் சொல்லிக்கொண்டு எங்களுடைய கலை ஸ்தாபனங்களை அழிக்கிறார்கள். அமெரிக்கர்கள் ஐரோப்பிய பட்டணங்களை நிர்மூலம் செய்து வருகிறார்கள். அவர்களுடைய சிகாகோ அல்லது சான் பிரான்சிஸ்கோ பட்டணங்கள் எந்தக் காலத்திலும் எங்களுடைய பட்டணங்களைப்போலச் செய்ய முடியாதென்ற காரணத்தால், இப்படி எல்லாம் செய்கிறார்கள்."

இது கூறியதற்கு முந்திய நாள், அதாவது வெள்ளிக்கிழமை, ஜூன் 25-ந்தேதி, பர்லின் நிலையம், டாக்டர் கோப்பல்ஸின் பத்திரிகைக் கட்டுரையின் சில பாகங்களை ஒலி பரப்பியிருக்கிறது. " தாஸ்ரைஷ் " என்ற தம்முடைய வாரப்பத்திரிகையில், டாக்டர் கோப்பல்ஸ் அதுபற்றி எழுதியிருக்கிறார் :—

" அச்சு நாடுகளை ஆகாய விமான யுத்தத்தினால் மாத்திரம் அழித்துவிடலாம் என்று பிரிட்டிஷார் நினைத்திருக்கிறார்கள். இது நடக்காத காரியம். எங்களுக்குப் பயமும், பீதியும் உண்டாக்க அவர்கள் முயற்சிக்கிறார்கள். அவர்களுடைய பயங்கரமான தாக்குதல்களுக்குப் பதில் தக்க காலத்தில் அளிக்கப்படும்."

இரண்டு விதமான நோக்கம்.

அதில், ஒரு விசேஷம் நாம் கவனிக்கவேண்டும். பயந்தவன், எதிரியைப் பயங்காட்டும் கொள்கையை அவர்கள் அனுசரித்திருக்கிறார்கள். " நீ எவ்வளவு வேண்டுமானாலும் அடி, பட்டுக்கொள்ளுகிறேன். ஆனால் இதற்கெல்லாம் பின்னால் நான் என்னால் ஆனதைச்செய்து விடுகிறேனா, இல்லையா, நீயே பார் "—என்ற மிரண்டவன் மிரட்டும் மனப்பான்மை அவருடைய பிரசாரத்தில் காணப்படுகிறது. இதனுடைய நோக்கம் இரண்டு விதமானது. மனக் கலக்கமடைந்த ஜெர்மன் மக்களுக்கு இது ஒரே விதமான தைரியத்தைக் கொடுக்கும் என்பது ஒன்று. மிரட்டுகிற மிரட்டலில் பிரிட்டனும் ஒருவேளை சற்று அஞ்சக்கூடும் என்ற நினைப்பு மற்றொன்று.

இந்த மிரட்டல் பிரசாரம் சில நாட்களாக மிக மும்முரமாக நடந்து வருகிறது. இதில் ஒரு விஷயத்தை அச்சுநிலையங்கள் ஆங்கிலமல்லாத பிற மொழிகளில் முக்கியமாக வற்புறுத்தி வருகின்றன. " நேச தேச விமானங்கள் ஜெர்மன் மக்களைப் பயப்படுத்துவதற்காகத் தான் வெடிகுண்டுகளைப் போடுகின்றன ; யுத்தத்தில் ஈடுபடாத சாதாரண மக்களைத் தாக்குவதுதான் அவர்களுடைய நோக்கம் "—என்று அடிக்கடி பர்லின் கூறிக்கொண்டு வந்திருக்கிறது.

ஜூன் 16-ந் தேதி, பர்லின் நிலையம் இந்துஸ்தானி ஒலிபரப்பில் இந்தப் பொய்யை மறுபடியும் கூறியிருக்கிறது.

" இத்தாலியிலும் ஜெர்மனியிலும் உள்ள ஆயுதந் தாங்காத நிரபராதியான மக்களை, ஆங்கிலேயர்களும் அமெரிக்கர்களும் பயங்கரமான வெடி குண்டுத் தாக்குதல்களுக்கு ஆளாக்கி கொண்டு வருகிறார்கள்."

என்று பர்லின் வாய் கூசாமல் கூறுகிறது. இது உண்மையல்ல என்ற விஷயம், இதற்கு நான்கு நாட்களுக்கு முன், அதாவது ஜூன் 12-ந் தேதி, பர்லின் நிலையம் தன்னுடைய ஆங்கில ஒலி பரப்பில் கூறியதி

பிரிட்டிஷ் வெடி குண்டு விமானங்கள் ஜெர்மனியின் தொழிற்சாலை பிரதேசமாகிய ரூர் பகுதியை அடிக்கடி தாக்கிக்கொண்டு வருகின்றன. பக்கத்தில் காட்டப்பட்ட விமானம் ரூர் தாக்குதல்களில் சம்பந்தப்பட்ட விமானம்.

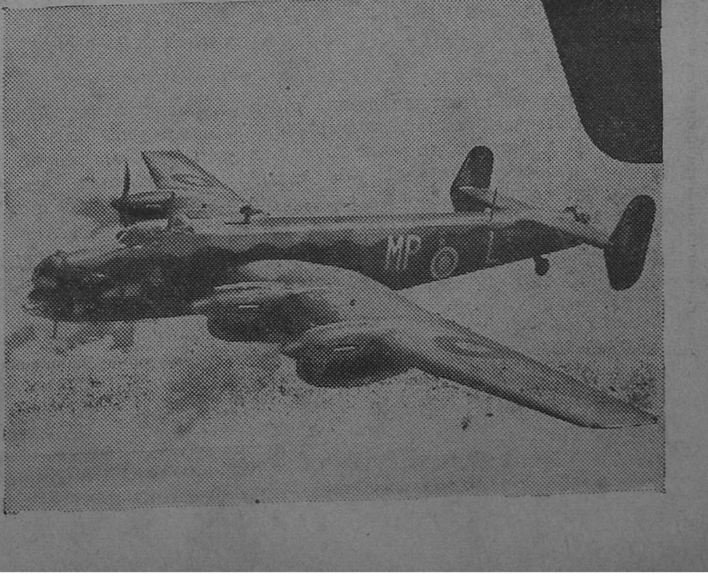

லிருந்தே விளங்குகிறது. அன்றையத் தினம் ஆங்கில மக்களுக்காகச் செய்யப்பட்ட ஆங்கில ஒலி பரப்பில்,

"பிரிட்டிஷ் விமானத் தாக்குதல்களுடைய நோக்கம் நிச்சயமாக, ஜெர்மன் யுத்த யந்திரத்தை உடைத்துப் பழுதாக்க வேண்டுமென்பது தான்"

என்று கூறியிருக்கிறது. ஆனால் முன்னுக்குப் பின் அதிக முரண்பாடு இருக்கக்கூடாது என்ற நோக்கத்தோடு, சில வார்த்தைகளைக் கூடச் சேர்த்திருக்கிறது. "ராணுவத்தைச் சேர்ந்த சாதாரண மக்களைப் பயப்படுத்த வேண்டுமென்பது மற்றொரு நோக்கம்," என்று அடுத்தபடியாகக் கூறுகிறது.

பல விதமான ஏமாற்றுப் பிரசாரம்.

டாக்டர் கோப்பல்சினுடைய பொய்ப் பிரசார அவசரத்தில் இம்மாதிரியான தவறுதல்கள் நேருகின்றன வென்று நீங்கள் நினைக்கலாம். ஆனால் அப்படியல்ல. அச்சுப் பிரசாரம் பலதிறப்பட்ட மக்களை பலவிதமான வழிகளில் ஏமாற்றுவதை நோக்கமாகக் கொண்டுள்ளது. இந்துஸ்தானி மொழியில் அம் மொழி பேசும் மக்களை மயக்குவதற்கான பிரசாரம் ஒலிபரப்பப்படும். ஆங்கில ஒலிபரப்புகள் பிரிட்டிஷ் மக்களையும், இதர ஆங்கில மொழி நாடுகளின் மக்களையும், திருப்பும் நோக்கத்துடன் செய்யப்படும்.

சரிதான், "ஜெர்மன் யுத்த யந்திரத்தை உடைத்துப் பழுதாக்கும் நோக்கத்துடன் பிரிட்டிஷ் விமானத்தாக்குதல்கள் செய்யப்படுகின்றன"— என்று கூறியதில், என்ன ஏமாற்றம். அல்லது தந்திரம் இருக்கிறது என்று கேட்கலாம். இருக்கிறது ஒரு தந்திரம்! எல்லாம் தெரிந்தவர்களிடம் பொய் பேசுவதில் என்ன லாபம்? பிரிட்டிஷ் மக்களுக்குத் தங்களுடைய விமானத் தாக்குதல்களின் நோக்கம் நன்றாகத் தெரியும்; ஆகையால் அவர்களிடம் உண்மையை ஒப்புக்கொண்டு, வேறு வழியில் அவர்களை திருப்பவேண்டும் என்பது டாக்டர் கோப்பல்சினுடைய எண்ணம். பர்லின் நிலையத்திலிருந்து செய்யப்பட்ட சில ஆங்கில ஒலிபரப்புகளிலிருந்து இந்த விஷயம் விளக்கமாகப் புலப்படுகின்றது.

ஜூன் 12-ந் தேதியல்லவா பிரிட்டிஷ் தாக்குதல்களின் உண்மை லட்சியத்தை பர்லின் ஒப்புக்கொண்டது? அதற்கு அடுத்தநாள், ஆகாய விமான யுத்தத்தைப்பற்றி, ஜெர்மன் விமானப்படையைச் சேர்ந்த ஜெனரல் க்ராண்டர் வெளியிட்ட அபிப்பிராயத்தை, பர்லின் ஆங்கில மொழியில் ஆங்கில மக்களுக்கு ஒலிபரப்பி யிருக்கிறது. அதில்,

"ஜெர்மன் யுத்தத் தளவாடத் தொழிற்சாலைகள் வெகு காலத்துக்கு முன்பே பிரித்து வேறிடங்களுக்கு கொண்டு போகப்பட்டன. ஆகையால் வெடி குண்டு போட்டு அவைகளை அழிக்க முயற்சித்தால், அது ஒன்றும் பயன்படாது."

என்று அந்த ஜெர்மன் விமானத் தலைவர் அறிவித்திருக்கிறார். இதைப் பின்பற்றி பர்லின் ஒரு வியாக்கியானம் செய்திருக்கிறது. அதை நீங்கள் கேட்டால், பர்லின் ஏன் உண்மையை ஒருவாறு ஒப்புக்கொண்டது என்பது விளங்கும். பர்லின் ஆங்கில ஒலிபரப்பில் கூறுகிறது :

"வெடி குண்டுகளினால் ஜெர்மனியின் யுத்த உற்பத்தியை அழித்து விட முடியாதென்ற அபிப்பிராயத்தை பர்லினில் உள்ள ராணுவ வட்டாரங்கள் வற்புறுத்துகின்றன. ஜெர்மனியின் யுத்தத் தளவாடத் தொழிற் சாலைகள் பல யிடங்களில் சிதறிக் கிடக்கின்றன. ரூர் பிரதேசத்தில் உள்ள இரும்புத் தொழிற்சாலைகளும், நிலக்கரித் தொழிற் சாலைகளும் விமானத் தாக்குதல்களால் அழிக்க முடியாத ஏற்பாடுகள் செய்யப்பட்டிருக்கின்றன."

இது பர்லினில் உள்ள ராணுவ வட்டாரங்களின் அபிப்பிராயம் என்று ஆங்கில மக்களுக்குக் கூறப்பட்டது. ஒரு வாரத்திற்குப் பிறகு, அதாவது, ஜூன் 20-ந் தேதி, பிரிட்டனில் உள்ள மக்கள் என்ன நினைக்கிறார்கள் என்பதைத் தான் இரகசியமாக அறிந்து கொண்டது போல பர்லின் பாவித்து அதை பிரிட்டிஷ் மக்களுக்கு ஒலி பரப்பியிருக்கிறது.
அன்றைய தினம் செய்யப்பட்ட ஆங்கில ஒலிபரப்பில் பர்லின் கூறுகிறது :—

"பிரிட்டனிலிருந்து இரகசியமாக வரும் தகவல்களிலிருந்து, சில விஷயங்கள் வெளியாகின்றன. ஜெர்மனி, இத்தாலி, ஆதிக்க நாடுகள் முதலியவைகளின் மேல் அதிகரித்துக்கொண்டே போகும் நேச விமானங்களின் நாசம், பிரிட்டிஷ் மக்களைப் பயப்படுத்தியிருக்கிறது. இவ்வளவு நஷ்டமடைந்தும் பலன் என்ன என்று பொறுப்பான வட்டாரங்கள் வாதம் செய்ய ஆரம்பித்திருக்கின்றன. பிரம்மாண்டமான விமானத் தாக்குதல்கள் நடத்துவது சுத்தப் பைத்தியக்காரத்தனம் என்று பலர் சொல்லுகிறார்கள். இந்த முறையினால் யுத்தத்தில் நாம் வெற்றி பெற்றுவிட முடியாது என்று அவர்கள் அபிப்பிராயப் படுகிறார்கள்." இந்த ஒலிபரப்புக்கு அடுத்த நாள், அதாவது ஜூன் 21-ந் தேதி ஆங்கில ஒலிபரப்பில் விமானத்தாக்குதல்களால் ஜெர்மன் யுத்த உற்பத்தி தடைப்படவில்லை."—

என்று பெர்லின் கூறுகிறது.

"தனக்கு வந்த தலைவலி"

இதெல்லாம் பர்லின் திரித்த சரடுகளே ஒழிய வேறல்ல. ஆனால் அச்சுப் பிரசாரத்தின் மனப்பான்மை எப்படிப்பட்டது என்று இதன் மூலம் தெரிந்துகொள்ளலாம். பிரிட்டிஷ் விமானங்கள் ரூர் பிரதேசத்தைத் தாக்கி, யுத்தத் தொழில் நிலையங்களைத் தவிடுபொடியாக்கி வருவது, ஜெர்மனிக்கு மிகுந்த கஷ்டத்தைக் கொடுத்திருக்கிறது. எங்களுடைய தொழில் நிலையங்கள் எல்லாம் வேறிடத்தில் இருக்கின்றன; உங்களுடைய வெடிகுண்டுகளெல்லாம் வீணாய்ப் போகின்றன" என்றால் தாக்குதல்களின் தன்மையும் வேகமும் குறைந்துவிடும் என்று டாக்டர் கோப்பல்ஸ் நினைக்கிறார் போலும். அந்த பிரசார ஜம்பம் பிரிட்டனிடம் பலிக்காது. "பயங்கரமான தாக்குதல்களால் பாமரர்கள் மாய்கிறார்கள்" என்ற பொய் மந்திரம், உண்மையறிந்த உலக மக்களை மயக்காது. லண்டன், கவெண்ட்ரி, பிரிஸ்டல், வார்சா, ராட்டர்டாம், பெல்கிரேட் முதலிய நகரங்களை மிகக் கடுமையாகத் தாக்கிய மிருகக்கூட்டத்துக்கோ இந்த வேஷம்? அப்போது அந் நகரப் பாமரமக்கள் என்ன கஷ்டப்பட்டார்கள்! இப்போது அது போன்ற நிலைமை ஜெர்மனியர்களுக்கு ஏற்பட்டிருக்கிறது. தலைவலியும் காய்சலும் தங்களுககு வந்த போது, கஷ்டம் தெரியாமலா இருக்கும்? ஆனால் இத்தோடு கூட ஐரோப்பிய படையெடுப்பு என்ற குளிர்சுரமும் சீக்கிரத்தில் சேரப்போகிறது. அப்போது குரங்குக்குத் தேள் கொட்டியதுபோல, அச்சு நிலையங்களின்பாடு திக்குமுக்காடித் திணறும் நிலைக்கு வந்துவிடும்.

நம் வேலையைப் பார்த்துக்கொண்டிருப்போம்

"இரண்டு வருஷங்களுக்கு முன்பு மேல் திசையிலிருந்து பயமுறுத்தப் பட்டோம். சிரியா, ஈராக், பாரசீகம் ஆகிய நாடுகளின் வழியாக இந்தியாவிற்குள் தம் படைகள் நுழைவதற்கான சூழ்ச்சிகளை ஜெர்மானியர்கள் செய்தார்கள். ஆனால் நம் ரஷ்யத தோழர்களின் வீரமும் மத்திய தரைக் கடலின் கீழ் பாகத்திலுள்ள நம் பாதுகாப்புப் படைகளும், அவர்கள் முயற்சியைப் பாழாக்கின. இப்போது கீழ்த் திசையிலிருந்து நேர் முகமாக வரும் பயமுறுத்தலை நாம், சமாளித்து வருகிறோம். ஜப்பானியர்கள் எங்கிருந்து கிளம்பி வந்தார்களோ, அந்த இடத்திற்குத் திரும்பிப் போகும்படி அடித்து விரட்டப்படுகிற வரை, இந்தப் பயமுறுத்துதல் இருந்து கொண்டு தான் இருக்கும்."

"ஜப்பானியர்கள் முரடர்கள். மனவுறுதியோடு சண்டை போடுகிறவர்கள். தம் நாட்டின் பொருட்டு உயிர் விட எப்போதும் தயாரா யிருக்கிறார்கள். அவர்களை நாம் வெல்லத் தான் வேண்டும். மற்ற எல்லா வேலைகளையும் விட இதையே முதன்மையானதாக நாம் ஒவ்வொருவரும் கொள்ள வேண்டியது அவசியம். வெற்றி பெற வேண்டு மென்னும் நம் உறுதிக்குத் தடைகளாக நமது வசதிகளோ, தன்னலமோ, இருக்கவே கூடாது. நாம் தாமதிக்கக் கூடாது. நம் வேலையைப் பார்ப்போம்."

இந்திய சேனாபதி **ஜெனரல் ஆகின்லெக்**
தன் படைகளுக்கு 1943-ம் வருஷம் ஜூலை மீ 4உ
விடுத்த செய்தி.

PRINTED BY THE SUPERINTENDENT, GOVERNMENT PRESS AND PUBLISHED BY THE DIRECTOR OF WAR PUBLICITY, "VICTORY HOUSE", MOUNT ROAD, MADRAS.